12214 Shanghai Wednesday 21 September 1938 THE EASTERN TIMES Published every morning including Sunday

時報

中華民國念七年九月廿一日
禮拜三
今日壹張半 國幣三分四釐
第一萬二千二百十四號
內政部登記證警字第三三五號
中華郵政特准掛號認為新聞紙類

時報廣告刊例
上封面每次二百四十三元(計一百○四字...)
下封面每次二百八十元(計一百○四字...)
報名下每次念六元(計三十二字...)
封面每行一元八角(計一百○四字...)
特長每行九角(計五十二字...)
特短每行六角(計三十四字...)
分類每行三角(計十六字...)
紅標長行每行三元(計一百○四字...)
以下特長每行一元五角(計五十二字...)
標題下特短每行一元(計三十四字...)
短行每行五角(計十六字...)
館址上海福州路 電話九七一三三一●三

商務印書館出版

外國語字典

▼英漢
英漢雙解 韋氏大學字典 郭秉文 張世鎏等譯 三十元
綜合英漢大辭典 黃士復 江鐵等編 (合訂本)五元 (縮本)三冊七元
求解作文兩用 英漢模範字典(增訂本) 張世鎏 平海瀾等編 三元
雙解 實用英漢字典 李登輝等編 三元
精撰英漢字典 任充四編 一元八角
英華大辭典(縮本) 顏惠慶等編 四元
增訂 英華合解辭彙 翁良等編 三元
雙解 標準英漢字典 吳康等編 二元五角
初中英漢字典 王學文編 八角
增廣英華新字典(縮本) 鄺耀基編 一元二角
英華合解 袖珍新字典 鄺耀基編 九角
懷中英漢字典 六角
袖珍英華字典 吳治儉 胡哈毅編 一元二角五分
寸半小本 英漢字典 張世鎏 陸學煥編 六角
標準初級英漢字典 陸學煥編 四角
英華合解 英文習語大全 翁良 楊士熙編 五元五角
標準雙解 英文成語辭典 厲志雲編 一元五角
英漢雙解 英文成語辭典 伍光建編 一元四角
英華成語辭林(縮本) 顏惠明譯 一元四角
英漢雙解 詳註略語辭典(縮本) 倪灝森編 七角
雙解標準 英文俚語辭典 翁文灝編 七角
華英會話文件辭典 奚若編 一元

▼漢英
漢英新辭典(縮本) 李玉汶編 四元
訂正漢英辭典 張在新編 二元

德
德華大字典(縮本) 黃 吳等編 三元四角
德華成語辭典 陳允文著 九角
德漢雙解 德文成語 魏以新譯 一元

華英德法辭典 王安國著 新聞紙本三元 道林紙本四元

法
模範法華字典(縮本) 謝壽昌編 二元四角
寸半小本 法漢字典 江顯之編 五角

日語
日本現代語辭典 葛祖蘭編譯 紙面一元八角 布面二元三角

〔附註〕會有中文字典辭書多種另詳書目
49

中華書局出版
字典 辭典
中華大字典
中華縮本大字典
中華中字典
同文書局版 康熙字典
實用大字典
新橋字典
中華萬字字典
國語學生字典
小學國語字典
標準國音小字典
標準國音檢字
五筆檢字學生字典
中華百科辭典
中國教育辭典
增訂 數學辭典
增訂 理化詞典
博物詞典
中華諺海
作文類典
中華漢英大辭典
新式英華學生字典
英華萬字字典
英華雙解字典
英華正音詞典
新式英華雙解詞典
模範英文成語辭典
英文學生百科全書
英漢縮語辭典
中華英漢商業辭典
德華字典

南京路 抛球場
麗華公司
秋季 大減價
綢緞大犧牲
買一尺
送一尺
呎點星綢 每尺 四角
海京毛葛 每尺 五角八
全絲 玲瓏綢 每尺 一元二
國產毛花呢 每尺四角
毛巾呢旗袍料 每件 一元二角五分
減沽一元祗售五百件

羊毛編花女背心 每件 一元一角五分
男裝棉毛內衣 每件一元
羊毛中人背心 每件一元四角五分
羊毛西裝男背心每件三元
全白西裝襯衫每件一元
平邊新式呢帽 每只 一元一角半
駝絨早晨衣 每件 三元八角半
320 針真蠶絲加長舞襪 每雙一元
120 針真蔴紗長統舞襪 二雙一元二角
蔴紗中統男女襪每元三雙
新花羅口童襪二角二雙
真絲綿被每條五元二角半
新條毛巾被每條一元
呎印花被單 每條 一元八角半
老牌絨線 定價低廉

紋皮新式男鞋 五元九角五分
紋皮半跟女鞋 四元九角五分
銀光緞女鞋九角半
直貢呢布底男鞋 [illegible]

捷恐防蹈奧覆轍

要英法說明具體辦法

◎捷京二十日路透社電、據可恃消息、捷克政府已決定接受英法提議、但將請英法予以更具體之說明、以便詳覆、

◎倫敦二十日路透社電、捷克內閣昨夜與今晨一再考慮英法提議、迄未能有何決定、捷克內閣今晨討論時、曾發電話與倫敦巴黎接洽、

◎柏林二十日哈瓦斯社電、英國傳出消息、捷克政府對英法方案業在原則上加以接受、但要求英法兩國補充說明、

◎捷京二十日路透社電、英法駐捷公使昨入謁總統貝奈斯陳述英政府之提議後、捷內閣即召開緊急會議、由貝奈斯總統主席、衆信捷克閣員現遇極困難之問題、蓋苟不依允割裂其國家之重要部份、前途殊難設想、因無人確信蘇聯之援助能保全捷克、捷內閣會議兩小時後即草擬覆文、

◎捷京二十日哈瓦斯社電、捷內閣前晚(十九)會議至今晨十一時、今日午前十一日繼續討論、由貝奈斯總統主持、並未發表公報、超然派「捷京日報」探悉、政府現擬接受英法兩國所提方案以之爲基礎、而與英法兩國當局賡續進行談判、此在社會民族黨(即貝奈斯總統前所領導之黨)「色斯克斯洛伏」報亦載稱、「捷克民族倘欲繼續生存、自須保有必要之領土、亦即經濟上整個不可分裂的領土、始乃於事有濟、捷克民族且欲在軍事上保有便於防守之邊界、至以國際保障而論、前奧地利國之領土完整、雖由各大國加以保障、其效力如何、自可不言而喻、吾人願於前車之覆、自當以全力維護生存、維護國家、

英界工 反對妥洽

◎倫敦十九日哈瓦斯社電、勞工運動全國執行委員會(係工黨執行委員會工黨國會黨團暨總工會所組成)本日舉行臨時會議之後、發表宣言稱、「本委員會切望和平、原不後人、但聞英法兩國政府、欲在德國武力威脅之下、並不先行徵求捷克政府同意、主張瓜分捷克、此係無恥的出賣和平的民族之所爲、抑且造成危險的先例、本委員會對於捷克民族、困苦掙扎、寄以深切之同情、並堅決主張唯有恢復國際法紀、排除黷武主義、始有永久和平之可言、」

◎倫敦二十日路透社電、英國全國勞工行政會、已邀請法國勞工運動之代表、今日來遊倫敦、俾舉行關於英法提議之會議、

◎倫敦二十日路透社電、工黨領袖阿特里今日因英法提議事函致首相張伯倫、略謂頃聞提交捷克之提議、擬依照德國統治者之指使、劃裂一主權國、而由英國擔保將來歐陸諸國之疆界、渠覺此種行徑、與英國已宣布之政策大相逕庭、政府宜立即商請國會、勿遷出此、

英法試捷克態度

兩國閣員皆有反對讓步

◎巴黎二十日路透社電、昨夜法內閣會議、對於和平解決蘇台德提案並未討論細則、僅贊成將此提案逕交捷京而已、聞殖民部長孟特爾、司法部長萊諾、農業部長葛意與海軍部長甘賓基皆提出保留、惟贊成在捷克答覆以前、暫不作詳細討論、

◎倫敦二十日哈瓦斯社電、聞內閣本日會議時、海軍大臣特夫古柏暨其他閣員數人、均曾以向希特勒讓步過甚爲言而表示異議、尚有若干閣員則對於英國保障捷克領土完整之議表示反對、討論良久、始將英法兩國各閣員所擬就之解決方案予以報可、

意代匈牙利要求 須同樣解決

◎倫敦十九日哈瓦斯社電、義國大使格蘭第、本日午後訪問外相哈里法克斯、聞曾告以義國準備以安全保障給予捷克國、但附有條件、即該國其他各少數民族、尤其是匈牙利少數民族問題、亦當以日耳曼族問題爲藍本、而予以解決、

捷人民黨將成協定

◎捷京廿日哈瓦斯社電、斯洛伐克族人民黨、(即自治黨)定於本日推舉代表團、晉謁貝奈斯總統、賡續談判、關於斯洛伐克族實行自治問題、即可成立協定、

波蘭要求

◎倫敦廿日哈瓦斯社電、波蘭國大使賴秦斯基•匈牙利國代辦馬洛齊本日前往外務部、將捷克國內波蘭匈牙利少數民族問題提付討論之意、加以說明、

◎華沙二十日哈瓦斯社電、半官通訊波蘭郵報、頃載一文、就捷克德申城波蘭少數民族問題有所論列、(按德申城原屬波蘭所有歐戰後劃歸捷克)略謂、「德申城歸還祖國之事、已非任何力量所可阻止、」

德、匈、波、三國行獵？

捷其將爲俎上肉乎！

◎柏林二十日哈瓦斯社電、德國波蘭匈牙利三國代表、本日正在東普魯士省某處地方討論捷克問題、匈國攝政霍爾第上將應德航空部長戈林上將之請、昨自該國京城前來東普魯士省西部會同行獵、當在該省羅明登城附近與波蘭國外長貝克上校會晤、

◎柏林二十日哈瓦斯社電、匈牙利國內閣總理殷勒第外長加尼亞、本日會晤希特勒、

德宣傳防兵受傷

捷認制止蘇黨攻佔稅局

◎柏林二十日哈瓦斯社電、半官機關消息、㊀晨間二時、有蘇台德黨黨員十五人、擬在朗根勃洛克鎮附近逃入德境、捷克憲兵雖曾開槍、未能阻止、㊁晨間三時、蘇黨黨軍數人在塞登堡鎮附近逃入德境、捷克憲兵開槍制止、德邊防兵十七名因而受傷、㊂晨間四時三十分後、捷憲兵在斯密特堡鎮附近向蘇台德黨黨員之逃往者開槍射擊、該黨黨軍還擊、將捷克憲兵一名、擒獲兩名、佔領稅局一處、此外另有蘇台德黨黨員二十八人、在戈爾諾鎮附近、卒安然奔入德境、

◎柏林廿日哈瓦斯社電、今晨四時三十分、捷克稅警見有蘇台德人在塞登堡附近逃入德境、開槍制止、發生衝突、捷克憲兵一名蘇台德婦女三人兒童二人均因而受傷、蘇台德族便衣隊、曾將爽燒彈擲入捷克稅關、德國方面稅關牆壁發現彈孔不少、

◎捷京廿日哈瓦斯社電、半官通訊消息、昨晚至本晨之交、曾有武裝暴徒數股、自德國侵入捷克邊境、㊀今晨二時、有暴徒十五人進攻勃洛諾城附近紐梭保鎮稅局、捷克軍警當即予以擊退、㊁今晨三時、有暴徒十二人、進攻埃貝斯陀夫城稅局與郵政局、捷克憲兵當即予以還擊、憲兵與公務員六名、均因而受傷、㊂今晨三時三十分至五時之間、蘇台德黨黨軍一隊兩次進攻克萊恩奧巴城稅局、結果仍被擊退、捷克公務員兩名受傷、

政府頃又在蘇台德區弗里德朗城•勃洛諾城•脫洛特諾城三處地方宣佈戒嚴、按該區各城鎮之宣佈戒嚴者前後已達二十三處之多、

英兵險費漲四十倍

◎倫敦二十日路透社電、勞合德保險公司發表兵險至低保費之新章、有較前增高四十倍者、取道蘇彝士河之海峽保費、運往者每百三十先令、運英者每百六十先令、取道蘇彝士河之香港保費、運往者每百三十五先令、運英者每百七十五先令、取道蘇彝士河上海日本兩處運往者、每百四十五先令、運英者每百八十先令、海峽各口岸每百半克郎、

蓮白涇工人 鎗彈入腰

浦東人龔悅生、年二十九、向在浦東輪昌印染廠爲工人、昨日下午五時許、放工返家、經過白蓮涇、適逢日兵放哨、被日鎗擊中腰之左、當場流血仆地、由[illegible]醫院醫治、

救命！救命！
全市難民、將凍餒而死、
上海各界徵募難民寒衣運動大會主辦
徵募寒衣遊藝大會
驚人游藝
水上擂台 由海上著名電影明星出其生平之力在水上大打出手而且拳法新穎非尋常擂台可比
蕩湖船 遍舟一葉放乎中流一男一女且搖且唱各種山歌各種清曲既動聽又好看名家扮演盆覺精采
水上比賽 天大面子商請水上體育專家男女數十人在水上作種種姿勢表演非難民運動決不輕易參加
其它名伶明星暨申曲國術等詳細節目容明日再行公佈
場內特設 新式水上包廂 座位舒適歡迎各界訂座每位一元
池中添建 特大水上舞臺 八寸寬大憑券入場來賓均可登台
每券一元 永安新新先施大新中國國貨公司均有代售
公信會計師及各善團監視本會收付
本月(廿三)(廿四)(廿五)三天假座大陸游泳場舉行

上海市銀行業公會發起 胡筆江 徐新六 先生追悼會公啓
以胡筆江徐新六兩先生…茲定於九月廿一日(星期三)下午四時假八仙橋青年會開追悼大會

上海工部局市政投資銀行定期存欵
本行遵本局布告第四九一一號內規定於每日辦公時間內收受定期存款計定期六個月者給週息五厘計算定期十二個月者給週息六厘計算欲知詳情請向本局財務處處長接洽

新出宋劉遂父南華秋水篇
此冊曾經內府收藏有印鑑可證書法極有規範首尾完好無缺爲墨林佳作洵堪寶貴 一冊定價一元六角
上海望平街 有正書局啓

歷史上要塞 田家鎮 與共存亡

我精兵扼守 保持過去光榮

◎漢口二十日路透社電、中日大軍、現激戰於鄂東之田家鎮、華方宣稱已收復該鎮東北之李下灣、但稍弱子面（譯音）及沙子腦兩地、則已被日軍所攻陷、華軍刻正反攻以上兩處、以期收復失地、

衆料中日開戰以來之最大戰事、殆將在田家鎮見之、因該地在中國歷史中每為血戰之場也、田家鎮在軍事上至關重要、為不易攻破之天險、凡欲保衛漢口者、常決戰於此、數千年來防守田家鎮之將領、皆決戰到底、從無投降者、

現防衛田家鎮者、為中國訓練最精軍械最佳之軍隊、其司令今晨曾與漢口通電話、向中央當局保證、必不辱田家鎮以往光榮之歷史、已決心與此要塞共存亡、

按田家鎮南臨長江、東有湖沼、西北兩面皆懸峻險山嶺、且該處江面極狹、實為最合理想之要隘、備抵禦炸彈之堅強防禦工事、鋼骨水泥之砲台、最新式之重砲及其堅固之水柵、

武穴我轉移陣地

◎浠水十九日電、龍坪至武穴一線、日軍日有數百登陸增援、我軍在武穴部隊、以消耗目的已達、今日轉移新陣地、日二聯隊附砲十餘門、十日由廣濟西之駱駝山、以猛烈火力向南攻犯、我軍亦以同樣旺盛火力拒擊、

◎田家鎮二十日電、今晨日軍五六百分乘汽艇四十餘隻、在黃山附近之娘娘廟登陸、已與我守軍激戰中、香山方面日軍、亦有蠢動模樣、

廣濟克復龍項寨

◎浠水十九日電、廣濟方面日軍因受我大軍自東西兩方面夾擊、態度頗窘、十六日日軍除留駐四顧坪、已及龍項寨兩據點固守各一部外、餘均竄退沿廣黃公路一帶、十七十八兩日、正向東竄退、日軍復沿廣濟以東、遇我奇襲、傷亡極重、龍頂寨亦經我克復、刻廣濟東西各要點、全在我手、只餘以西四顧坪山日軍、我正激底進行播蕩中、

豫東南線 固守潢川南城

日雖侵入北城仍在我控制之中

商城日南犯經我側擊創退

◎漢口二十日路透社電、據華軍司令部所接軍息、潢川城內現有巷戰、日軍已佔據北城、但華軍現猶扼守南城、潢川以西之十里屯地方、今日發現日軍騎兵一隊、該處戰事刻正在進行中、商城日軍一枝、今日進攻沙潤（譯音）、華軍一方面迎戰、一方面出奇兵繞至日軍左翼而擊其側面、此種戰略已獲成功、日軍被迫退去、

◎浠水十九日電、潢川方面、雙方經數度激戰結果、日軍佔北城、我軍守南城、惟北城係在南城俯瞰之下、故日軍仍在我軍威力控制之中、由北城西犯之日軍、現已被阻於寨河附近、商城方面、華軍始終佔領城郊高地、監視日軍、十九日日軍以百餘人向南竄犯、當被擊退、

信陽遭空襲

信陽二十日電、二十日十一時許、日機六架、於小雨中空襲信陽、飛抵市空時、因避免我高射砲射擊、乃分散隊形在車站城內及東北兩關外投彈數十枚、內有多顆未炸、計死傷平民二十餘人、毀民房百餘間、日機投彈後、即向東逸去、

太康我增援 淮陽南相持

太康二十日電、我軍連日對企圖沿淮南下增援日軍施行猛攻、先後克復太康、並一度克復淮陽、將日進犯之氣勢、完全壓倒、日為圖報復、昨自□鄣崗馬莊楊崖崗之線進犯我李莊王莊呂灣陣地、殲斃甚多、我軍奮勇還擊、日受創不退、現太康我援軍已陸續到達、形勢愈固、淮陽以南、日我尚相持中、日沿淮南下增援企圖、已為我粉碎、

長江南岸 瑞昌西南有激戰

南潯線上十分沉寂

◎德安二十日電、永脩（瑞昌西南）日軍約三百餘人、二十日晨三時向我中家山附近陣地猛犯、激戰多時、我陣地曾被日突破一部、嗣經我猛力反攻、當將高地完全收復、斃日軍甚衆、殘餘日仍在山北之平原地帶、與我相持中、

星子方面 日攻勢大挫

南昌十九日電、㈠星子方面、十九晨我砲兵向歸宗寺以北之山林中、猛砲猛射、藏於該處之日軍約一百餘人、死傷大半、㈡十九日午有日軍一小部、向虞家坂方面進犯、午後二時在西海山等處、與我激戰、當經擊退、㈢日在星子方面、死傷頗衆、攻勢已挫、十七日日軍在香爐寺附近、拾運死傷官兵至東孤嶺後、上船運回、自拂曉起至中午止、絡繹不絕、㈣星子湖面、十九日泊有日艦一、小輪二、汽艇十餘、又隆口街電、三日以來我在德星線上、對各路進犯日軍、猛烈砲擊、日勢大挫、十九日拂曉、日密集部隊在雲中被發現、我神勇砲兵、向之猛射、日死傷極衆、全線情形、均已穩定、

◎隆口街廿日電、德星線戰爭仍沉寂、祇爛泥塘附近之妙家山、大龍山等地、有日一二百至四五百不等、向我滋擾、均已被我擊退、二十日午後起、前方槍砲聲均轉平靜、

皖南岸不斷侵擾

多處日登陸均經我擊退

南潯路日軍 退出馬廻嶺

烏石門十九日電、日因日夜受我襲擊、日來已退出馬廻嶺、惟我軍亦以該鎮被日焚燬一空、未進入鎮內、刻下正南情況、頗為沉寂、

◎屯溪二十日電、㈠大通方面十八日下午三時、王家山日軍突增千餘、向我六七〇高地猛烈反攻、激戰甚烈、我以連日作戰傷亡過重、下午五時退守、六時日續來犯、激戰終夜、我復派生力軍增援、將日擊退、現仍固守××陣地、十九日無變化、㈡十九日晨上午七時、日艦二艘、載兵百餘、在下江口之寶興圩登陸、經我擊退、又同日晨二時、日艦二艘、木船十餘隻、每船載日軍數名、在仰口登陸、我軍沉着應戰、待日接近、突以手榴彈猛擲、當擊沉木船一艘、斃日軍十餘名、餘逃回艦、

俄報論武漢戰局

◎莫斯科十九日電、[illegible]論武漢戰局云「日本侵略軍雖濫用毒氣及瓦斯彈、與終不能擊破中國之抵抗、華軍[illegible]、日兵已被嚴重消滅、[illegible]長江之中、交通不斷受炸、[illegible]損失、[illegible]日方僅能佔領新土地、但其國難期日增、[illegible]深入中國、[illegible]中國民眾之憤恨、而游擊隊在其後方亦更加活動、日本帝國主義之侵略戰爭、其結果非勝利而為失敗、可斷言也、」

西沙島發現日潛艦

法已調到海口艦隊警戒

◎香港二十日電、西沙群島十八日發現日潛艇二、法當局甚注意、已調駐海口艦隊駛往警戒、又以日艦機潛至廣州灣附近測量水道及偵察、特將廣州灣已停頓軍事、建築復工、

泉州一青年可敬！ 獻身獻金

◎泉州二十日電、此間有一年僅二十歲之青年、名與敏生者、將其存款一千六百元、捐獻政府、並留書其母、隻身奔赴前線、參加作戰、

國聯接受我國申請 實施盟約第十七條

日內瓦華人認為此次決議效果之一

將鼓起美國對日實施中立法

◎日內瓦二十日路透社電、國聯行政院決議、徇從中國所提出實施國聯盟約第十七條之申請、行政院今將電致日本、請其接受國聯對中日爭案之裁判權、此間日人觀察家、咸料日政府將予答覆、但對於國聯申請日本接受盟約第十七條下國聯會員國之義務一節、必將予以拒絕、如其拒絕、而國聯不能如一般人所望使盟約第十七條自然發生效力、則將為對該條文所作之第一次正式否認、日內瓦若干華人界現信行政院此項決議效果之一、將為鼓勵美國對日實施中立法、

顧氏演詞

中國代表顧維鈞博士昨日以明切之詞旨提出中國之申請、略謂在已往十四個月中國之戰事中、業曾四次籲請國聯取對付日本之行動、大局今已更見嚴重、日本之侵略、已大事擴張、現且用更殘酷之手段、如以前所未有之大規模施放毒瓦斯、大批殺害華兵之類、中國向對國聯其他會員國守其信義、自當期望其他會員國亦對中國守其信義、故特促請國聯立即實施盟約第十七條、並使行政院往日通過之諸決議案發生充分之效力、顧博士尤特殊注重禁止戰爭必要物品運往日本、設法阻止使用毒瓦斯、並飛機不分皂白之轟炸三事、

第十七條

（按盟約第十七條之規定、為先由國聯邀請爭案中非國聯會員國之一方接受國聯會員國之義務、聽候國聯行政院秉公調處、如被請之國拒絕接受、而對國聯會員國圍戰、則國聯應實施盟約第十六條（規定制裁者）以對付之、如爭案之雙方對國聯之申請、皆予拒絕、則國聯行政院可取足以終止敵對行為而因以獲得解決之計劃、與提出此種建議、）

國聯盟約第十六條之制裁條款、原文如下、第一款、會員國如有不顧本約第十二條或第十五條之規定、而從事於戰爭者、應視為對於全體會員國有戰爭行為、其他會員國擔任立即與之斷絕各種商業上或金融上之關係、禁止其人民與破壞盟約國人民之一切交通、並阻止其他任何一國與國聯會員國或非會員國之人民、與破壞盟約國之人民、有金融商業或個人之交通、第二款、遇此情形、行政院應負責請各關係政府、將聯盟各會員國各自對於聯盟所需出之有效的海陸空軍、擔任實力之數、第三款、會員國如約定於按照本條規定、採用金融上及經濟上之辦法時、應彼此互相扶助、使因此所受之損失與困難減至最少之限度、如破壞盟約國對於會員國之一施行任何特殊辦法、亦應互相扶助、予以制止、其他會員國擔任、對於協同維護盟約之任何會員國軍隊、應取必要方法、予以假道之便利、第四款、任何會員國違犯盟約內之一項者、經其他會員國出席於行政院之代表、一致表決時、得宣告令其出會、

父子醫院

專治　梅毒　白濁　下疳　橫痃　血淋　白帶　肺癆　疥癬

門診六角　上午八時起　下午七時止　星期照常

院址上海法租界寧波路六四號　電話八二三五七

醫師 余霽　院長 孫玉成　醫師 張祖華

（備有清潔病房專收內外各科病症）

（住院地址）新閘路九百八十號（電話）二二四三八

本院X光檢查心肺每次一元

朱家角游擊隊迫近青浦

日閉城門發砲 毀張家樓民房

昨據青浦縣朱家角鎮避難來滬之某君稱、該處日兵於上月間自動退出後、該鎮遂經游擊隊收復、所有之日兵、集中在青浦縣城內、一九一八前夕、青浦城內之日兵、派遣百餘名、携帶小鋼砲機關鎗等、由陸路擬將該鎮包圍、不料行經半途、即被游擊隊發覺、當即開火、機關槍小鋼砲步鎗等密如聯珠、激戰數小時、時值晚間、日兵不支、退入青浦縣城內、游擊隊當即追至離城約二三里、日兵將城門緊閉、並在城上開砲用機關槍掃射、砲彈射至朱家角東市梢之張宅一棟、當即起火延燒、毀民房十餘間、日兵死傷甚多、

我攻蘆墟

◎金澤十九日電、十二日晨我某游擊隊進襲與江蘆墟、與日三百激戰、我一隊前先將蘆墟以北之小樹下攻克、另一隊則攻克蘆墟之內南及東南、此外尚有二隊、迂迴側擊李家港、相持一晝夜、十二日午日勢不支、向莘塔退去、是役日遺屍百餘、我奪獲三八式步槍五支、子彈一箱、並擊毀日汽船一艘、民船九艘、我亦傷亡士兵五十餘、

廈門農民參加游擊

◎福州十九日電、廈門最高山雲頂岩、發現我方游擊隊蹤跡、參加者多為農民、每夜均聞槍聲、日因人數太少、不敢上山搜索、

我游擊隊一度入漕河涇

滬西漕河涇鎮、前晚八時許、突有我游擊隊一大隊（約一百餘人）、進襲該鎮、[illegible]全隊退出該鎮市、[illegible]「蘇浙行動委員會忠義救國軍第一大隊」、又南翔鎮[illegible]、前晚突有游擊隊開抵該鎮、並向附近各鄉村巡視、[illegible]約歷一小時始止、據一般推測、或與日軍遭遇發生激戰、又據外訊、九一七深夜我「忠義救國軍」曾[illegible]日軍、並於九一八清晨一度克復滬閔公路之[illegible]及南橋、[illegible]日軍退卻、雙方俱無甚大傷亡、我方[illegible]人數約二千餘、備有新式武器、與新第四軍有密切聯絡、[illegible]、便衣軍八千名、[illegible]出上海、[illegible]滬西及京滬滬杭兩路沿線日軍後方、

九一八紀念日 奉南川之游擊

九一八紀念日、浦東奉南川三縣我游擊隊、曾有相當激烈活動、據查奉賢方面、是日有日軍騎步兵及便衣隊等、百數十名、自浦東閔行根據地渡浦、沿滬杭公路經蕭塘直趨南橋、暴行示威、當為丁寶山指揮部下、[illegible]、被迫向閔行後退、南匯方面、於九一八晚、[illegible]中、施行破壞工作、將川沙至南匯一段[illegible]、因當八一三紀念加以破壞後、日軍正在修理、經再度拆毀、予以重大損害、川沙方面、九一八日間、亦有日方步騎兵帶同機鎗、自川沙根據地出發、[illegible]徐鎮一帶、暴行同樣示威、游擊隊內於[illegible]、置之不理、入晚即由張惠芳指揮部下、冒雨夜襲、[illegible]日軍據點、自午夜一時開火激戰至天明止、傷斃日軍二十餘人、於昨日（十九）晨光熹微中、引退、

杭州 華興花園 上海分店

專業結婚喜花—花籃—花圈—
門售盆景花草　自製乾花 玫瑰花

兼售西湖龍井茶葉
紅茶每斤自六角四分起
綠茶每斤自八角四分起
如蒙惠顧請打電話三七三七〇即送到府
店址靜安寺路五六八號[illegible]

一般評論

◎日內瓦十九日哈瓦斯社電、國聯會行政院決定接受中國政府申請、實施盟約第十七條之後、業已電達日本政府、請其接受會員國義務、此間一般人頃加以評論、咸謂日本定必拒不接受此項邀請、果爾、則中英法三國代表、即當繼續進行談判、俾克依據盟約第十六條或行政院最近所通過之決議案、討論關於援助中國、各項具體辦法、此項辦法、大抵不外、為經濟的與金融的、質言之、即要求各會員國、用貸款或接濟方式、加緊援助中國是也、

日將拒絕國聯請書

◎東京二十日[illegible]電、[illegible]行政院根據盟約第十七條[illegible]、今[illegible]東京[illegible]日內瓦傳來之[illegible]電、明日將由內閣審查之、然後將發表一文、闡明日本之地位、政界聲明日本曾堅決反對國聯干涉中國事件、國聯行政院任何片面之決議、毫不能有助於此案之解決、日本拒絕國聯之請書後、國聯行政院[illegible]國聯盟約第十六條、實行對日制裁、亦屬一疑問云、

中美討論銀協定

◎華盛頓十九日哈瓦斯社電、中國銀行家陳光甫席德懋諸人、到達此間之後、財政部長摩根曹、頃於本日宣布、當於明日與之進行談話、據消息靈通人士所知、雙方當就中美兩國白銀協定運用問題加以討論、

財部要員死非命

◎重慶二十日電、參政員兼財部貿易委員會常務委員侯樹彤、二十日晚七時二十分、突在寓所被盜槍殺殞命、侯方於上月二十八日來渝、賃居戴家巷四號、二十日晚七時、有携武器之盜五六人、至侯寓冒稱檢查嗎啡、時侯不在寓、盜以武器脅禁侯夫人及其子婢等入室翻箱倒篋、見盡係衣服、棄之不顧、乃將侯夫人腕上金鐲奪去、仍追取鑰匙啟開之皮箱、侯夫人正尋覓鑰匙間、侯適自財部開會歸來、盜即倉皇逸去、最後之一盜、見侯攔阻詰問、乃袖出手槍、對侯胸部射擊一響、彈中要害、盜全逸去、侯送至附近寬仁醫院、在途中即傷重逝世、侯河北寧河人、年三十六歲、經濟學家、曾任燕大教授、妻及子一在渝、尚有二子一女在平、

日機侵桂 擊落兩架

◎廣州二十日路透社電、據華方消息、今日侵晨粵桂邊界擊落從事襲擊之日飛機兩架、一落南寧東南之良慶、一落鴻界附近之英遠、（譯音）前一架因中高射砲、被迫降落、二機師皆就擒、機中裝有機關槍三架、機身受損不重、此次日機在南寧擲下炸彈五十餘枚、現信死傷必衆、梧州廣西大學亦遭轟炸、

河北三條鐵路間 我活躍游擊

◎淮陽十九日電、㈠我冀南支隊在[illegible]解決偽軍[illegible]部六十餘名、獲長短槍四十餘支、彈約七百發、[illegible]均被擒、我[illegible]、士兵數名、㈡某部獨立團於十四日[illegible]井陘[illegible]鐵路、[illegible]、電線一百餘斤、另八支隊於十一・十二・十四日三日破壞[illegible]間路軌、[illegible]、電桿二百五十餘根、電線八十餘斤、[illegible]、焚燬日火車一列、[illegible]、殲日兵廿餘、[illegible]、南徐村車站十一日晚被我焚毀、死日兵廿二人、㈢某旅主力十六日在彭家店、[illegible]各一支、

指實濫炸

◎日內瓦廿日哈瓦斯社電、國聯會大會第三委員會本日開會時、中國代表顧維鈞博士曾發表演說、指實日本飛機不惜轟炸中國平民、並要求國聯將大會分別向各會員國與各非會員國提出建議案三件、即㈠不得以飛機與汽油售予日本、㈡國聯會宜組織中立國調查委員會遣往中國、俾就日軍使用毒瓦斯暨用飛機轟炸平民情事、調查各項情形、㈢國聯會宜[illegible]國際會議、俾各會員國暨各非會員國代表、相與[illegible]制止辦法、而制定公約草案、提付各國政府核准、

黃河線重要發展

我進迫同蒲南段

晉南克張店日東犯氣勢大挫

◎潼關十九日電、盤據晉南夏縣日軍、自經我猛烈打擊、死亡極重、東進銳氣、為之大挫、我於戰勝之餘、另以一部於昨日將安邑以東重要據點張店克復、刻夏縣張店平陸一帶、我軍已形成極強固之聯絡陣地、對安邑運城（均在同蒲路南段）日軍合圍之勢已成、兩地指日可下、

豫省我夾擊沿河日軍

◎鄭州十九日電、豫東日軍與豫北日軍、現入同一困難環境中、據報開封以西四十五里瓦坡寨、有日軍百餘名、杏花營附近有數十名、其他沿岸各地、均無日軍、豫東我軍、近來活動熱烈、日軍顧此失彼、又徐州以西碭山附近、數日以來、與日[illegible]廿餘次、我軍於十八日晚、再度向碭山猛襲、激戰一夜、卒將日軍擊潰、現西郊至徐州間[illegible]已完全為我控制、

◎洛陽十九日電、[illegible]日軍向西移動、北岸沿河據點、復陷日手、豫北我軍正向河岸挺進、[illegible]、十九日下午一時、雙方隔河激戰甚烈、同時北岸日軍、以機槍向南岸射擊、我南岸守兵、[illegible]、[illegible]二門、死傷甚多、日軍現仍[illegible]近田野中、

公債突跌 甲種小半元

[illegible]

貼水回高

[illegible]

粉銷突然旺暢 麥堅穩

[illegible]

外滙內盤突緊

英縮〇六二五・美軟一二五

首飾金軋漲二元 現金續騰二十元 各帮群起奮購 全日交易極盛

現金昨未[illegible]、[illegible]、外滙已起劇變、且[illegible]、[illegible]、各方人心更[illegible]、交易不[illegible]、自晨每條（十兩）初爲一千八百五十五元、[illegible]

[illegible]

現金市價

[illegible]

滙豐銀行掛牌

[illegible]

中央掛牌

[illegible]

英滙

[illegible]

廣帮與同行猛吸 現紗將近五百元 廿支金城四百七十五元 各價漲十至二十二元

棉紗市場、海外棉價、[illegible]印下跌、外滙市況[illegible]、[illegible]、[illegible]、大部[illegible]、[illegible]、廿支大女牌[illegible]到四百七十一元、比上日[illegible]二十二元、[illegible]、開一千二百八十八包、內廣帮進五百[illegible]包、汕帮進九十二包、[illegible]六十包之巨、

[illegible]

國棉亦活

[illegible]

英印棉平疲 美棉趨漲

美棉

[illegible]

英棉

[illegible]

印棉

[illegible]

到貨益多 國洋米俱跌

……新尖等再小二三角……

西貢米做十五元六角

國米 [illegible]

洋米 [illegible]

外幣市價

[illegible]

海外銀市及互滙

[illegible]

上海紗廠股市

（聚業公司行市）

九月二十日上午做開行情

[illegible]

上海橡皮股市

（聚業公司行市）

九月二十日上午做開行情

[illegible]

天壽堂

姑嫂丸

無錫代理 推官牌樓 誠昌賣所

中外各埠均有代理

海狗鞭健腎丸

上海代理處 唐拾義藥廠 濟華堂藥房 先施公司 大陸公司 永安公司 中西藥房

皮疵使君貌醜不歡乎

君患面疹面疱粉刺或其他有損美容之皮疵致君對鏡自照不禁自慚容貌之不雅乎若然切勿失望如意膏涼膚止痛殺菌生肌同具卓效業經證明爲此等皮患之治療良品業已治愈無數皮疵患者而恢復其固有之美容焉

如意膏乃章康士醫生藥局色香俱美之家用療膚良藥既具新式盛行藥膏之長復兼現代醫藥科學之改良增益故爲治療濕疹疥癬　腫毒　瘡癤　爛腳　爛腿　潮破　灼傷　擦傷　跌損及各種皮疵毛病之良品

如意膏各藥房皆有出售或向上海江西路四五一號章康士醫生藥局函購每盒七角六盒四元郵力不取

（國民政府衛生署許可證成字第六二八號）

父子醫院

設備

高山太陽燈　透熱電療機　愛克司光機　短波透熱機　提亞斯電機

（每次一元至一元）

診例

門診六角　出診六元　上午八時起　下午七時止

（星期照常）

住院

頭等四元　二等二元　三等一元

（膳食在內）

超型短波電療機

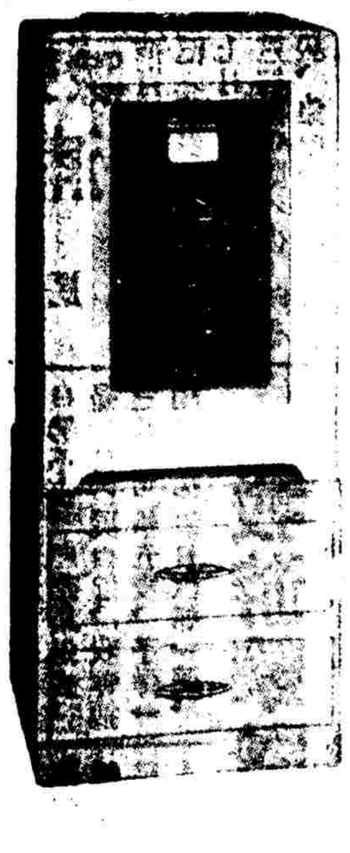

愛克司光機

提亞斯電機

高山太陽燈

短波透熱機

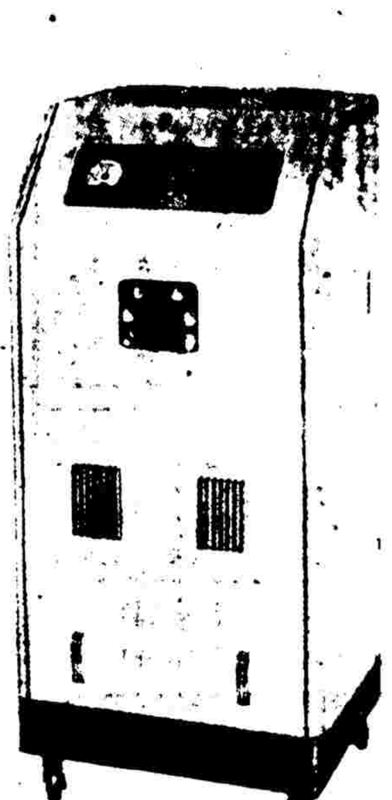

擴充電療設備

本院於十五週紀念之中。擴充一切設備。並將電療費減低收取。以謀更普遍之服務。又添設婦科間。以便利於一般婦女之來就治花柳白帶或其他疾病者。男子部有隔別治療室。清潔精美。適合上等人仕治療之需要。如欲住院留治。則備有病房分頭二三等。看護週到。舒適自由。對於病家設想。無微不至。故病家一經醫治有身心舒泰之樂。更得精神上安慰不少也。

淋病並非不治之症。然醫治不以其道。則斷根頗難。本院治療淋病均用根本肅清法。如短波透熱電療。其功用能使深藏在內部之淋菌。藉短波電力刺激。阻止其生存。並促進其新陳代謝作用。故雖極頑固之慢性淋病亦可於短時期內完成其治愈工作。經本院治愈此種疾患者。其例不勝枚舉。對於婦女被染之淋病白帶。用是項電療。不但其病速愈。並能照常生育。絕無流弊。

高山太陽燈所放射之紫外光線。有滅菌及使皮膚充血之效。故除治療肺結核外。一切皮膚疾患。如疥瘡，濕氣，膿疱疹，癬癩，乾癬，白斑瘋外，兼治下疳之瘡口。凡下疳瘡口經太陽燈照射。瘡面易生出肉芽。便可愈合。若已經開刀之橫痃。用太陽燈治療。見效之速。出人意料。此種最新理學療法。爲首屈一指之良好方法。本院施用以來。成績斑斑可考。約略之統計。患下疳者用太陽燈治療。與未經照射太陽燈治療。其治愈期。恒能縮短三分之一。

小便刺痛放尿困難。尿道流膿液。不獨染及淋病者，有如此現象。即因房勞或其他刺激過度者。亦有此單純性尿道炎。對於藥物療治之外。提亞斯電療。頗具頓挫治療之功。對於黏膜之炎症。其減退力甚大。故不論其爲淋病。或單純性尿道炎。均可於電療後。獲迅速之消炎止痛功效。

一切咳嗽，吐血，面色蒼白，午後發熱，食慾不振，精神萎頓，月經不調，心跳，氣悶等症，大致均由肺臟，心臟，胃臟，神經衰弱，梅毒性骨損，諸症而來。但欲知其底細。非用愛克司光線檢查不可。本院所備之X光機。光線清晰。診斷疾病瞭如指掌。凡有肺病嫌疑。或其他疾症之不明眞相者。一經照射。即可探知病源之所在。然後加以治療。則事半而功倍。

風濕骨痛之症。不獨年老者染之甚多。即少壯者亦頗多。藥品治療雖能輕快於一時。但每有一再復發之虞。如欲根本治療。則非用透熱電療治之不可。透熱電療能專治關節腦痛，神經痛，肝胃氣痛，腰痠背痛，四肢痠痛及一切筋骨痠痛，其效驗之準確。可稱世無其匹。往往不能行走之腿膝痛。於治療後漸消痛止。步履如常。故回之療治。以後永無再發之虞。

父子醫院院長孫玉成醫師

張祖華　余震　同啓

●（院址）門診部法租界寧波路六十四號（電話八二三五七）（住院部）英租界康腦脫路九八〇號（電話二二四三八）●

松江崑山等恢復郵包收寄

松江、崑山二等局、乃章練三等局、均已恢復局務、凡平常、掛號、快遞郵件及包裹、均照常收寄、惟[illegible]

浙贛鐵路沿線包裹停寄

郵政管理局[illegible]浙贛路沿線[illegible]、已暫停收寄[illegible]大宗包裹停收寄、

出口船期

船名　日期　公司

[illegible]

兩對青年男女 服毒四命俱喪

新東方 老東方 無獨有偶 戀愛走末路 太無奮鬥精神

新東方與老東方兩旅社、昨日先後發生青年男女雙服毒案兩起、此兩對男女、均因中毒劇烈、不及醫治殞命、而兩男性均屬姓王、均屬業商、均似死於戀愛問題、茲將情形併紀於後、

老東方 來時已使人疑 果眞不出所料

昨日上午七點鐘、漢口路浙江路轉角老東方旅社發生男女青年雙服毒案、發覺者爲該旅社二十號茶房林斌森、據稱於前晚九時四十分、有青年男女各一、往開二百二十六號房間、當時付房金洋三元、並以該旅社信簿書其姓氏爲王康林（見圖）二十、業商、本地來、眷一、旋於十一時許、命茶役代叫肉絲湯麵兩碗、並沽酒飲、當時茶役對兩人神情、頗滋疑慮、但以毫無破綻、未能明瞭究竟、兩人食畢安寢、茶役在外留意、仍未發現何種疑點、至昨日上午七時、該茶役叩門假作探詢、良久不應、始知必有意外、即報告帳房、由小窗爬入、則見女子已死、男者亦已垂斃、急用電話報告老閘捕房、由幹探陳瑞生馳往調查、一面由救火會用救護車往將兩服毒者車送仁濟醫院醫治、但以受毒過深、醫治無效、延至八時十分男者亦斃命、乃將兩屍車送膠州路驗屍所待驗、一面由陳探調查得男名王瑾、女名翁惠珍、王衣黃色反領衫、黑香雲紗褲、黃皮拖鞋、身材瘦長、高度約五尺五寸、女年約十八九、身高約五尺、身材瘦小、長面、蓬髮、身穿淡灰綢旗袍、白高跟皮鞋、咖啡色絲襪、房內有一磅裝來沙而藥水空瓶一只、是爲二人畢命之物、當發見時、男臥於牀裏、女在外牀、意或爲男先服登牀、而女繼之、除來沙而空瓶外、尚有鉛筆字遺書兩紙、文字均有錯誤、茲照錄於後、惟兩死者住所及家屬、均無自否悉、而其雙服毒眞正原因、根據其遺書觀察、則斷定爲婚姻不遂而起也、

遺書原文　㊀「吾儕法律年領階滿、因婚姻不能自由（非父母否允被中間人阻當）、同歸於盡」、㊁「愛國意想未達目的、雖見團長、不願留世獻嘆、（鄙人在叔父面前及衆人面前說不明白、後因事體發生、鄙將國中之章及通知書給一老年看過、可證明上述非亂言）、男性王草星、單名瑾、女性翁惠珍、民國念七年九月十九夜、借貴旅社、不勝銘之至、希望生意興隆」、

新東方 循環簿上姓名 是否眞實未明

廣西路一百二十號新東方旅社五百十四號房間、昨日上午十時許、經一百二十八號茶役應坤察覺房內所住男女旅客、已雙雙服毒、乃即報告帳房、電召救護車、往將兩服毒者車送醫院、但救護車到來時、兩人均已畢命、查兩人所服爲硝鏹水、故毒發迅速、不易醫救、老閘捕房得報、立由幹探陳志洪馳往調查、得悉男性死者在東方旅社循環簿上所書姓名爲王均安、年二十四、店夥、女屍姓名不詳、其開房間日期、爲十八日晚間八點鐘、至十九日上午九點鐘、男女二人曾離該房間、至晚六時又返、昨日上午八點鐘、二人又同出、至九點鐘歸、不料其即入房服毒、自殺原因及其眞實姓名籍貫、均無從調查、

尊歡受驚嚇 兩人敲詐判刑

浦東人陳金棧、近與同鄉女子尊歡相識、二人曾假逆旅晤會一次、本月十二日、陳又與尊歡[illegible]旅社開四百二十二號房間、正[illegible]之時、不料有浦東人[illegible]闖入、[illegible]、乃將朱二人拘捕、[illegible]、由[illegible]敲詐[illegible]、判處[illegible]、朱寶清・[illegible]徒刑六月、如易科罰金、准以二元折算一日、

再三組織 始告成立「民船肩負業公會」

向商民敲詐七人被拘究 同黨要挾綁人 作雙方交換條件經交涉迄未解決

被告人陳高恩・吳壽林・宋會富・陳阿林・沈留福・錢老富・王有才等七名、近在浦東[illegible]一段之黃浦江中以「民船肩負業同業公會」名義、向協和永記帆船號主任言永孝所有之元吉號[illegible]船及張順興福寶船上所裝煤炭敲詐巨款、當由言永孝等報告水巡捕房、[illegible]將以上七人一併拘獲、移送[illegible]特二法院刑一庭、[illegible]提起公訴、并稱、本案尚須詳細偵查、請求改期再訊、繼由水巡捕房九號探目王頌山禀稱、本月十七日據告訴人前來報告、當往將被告等拘案、今查尚有爲首之沈阿龍陳炳根及小狗郎等在逃未獲、惟被告所稱之「民船肩負業公會」、迄此次共有三次、第一次在

依恐嚇詐財兩罪

軍閥時代、第二次在國民軍時代、成立、均未成立、此次被告等又發起組織該「會」、係依仗「黃道會會長」常玉清之勢力、自將被告等拘案後、不料被告之同黨又將告訴人之小工陳寶福綁去、作雙方交換條件、現在水巡捕房已經致函交涉、迄未解決云云、又據告訴人

言永孝稱　商人之貨船上兩次被敲詐去七百餘元、共計損失八百四十元半、現今煤炭船仍停泊在楊樹浦黃浦中、不能行駛、受有損失甚巨、查常玉清係「碼頭總工會」之「會」長、「民船肩負業公會」亦係常任會長、他們敲詐商民、請求依法嚴究、訊之

顧萬忠供　「民船肩負業公會」並非民人所組織、亦不知何人所組設、所得告訴人之費用、實係代爲搬運之費、不敢敲詐、餘供支吾、吳春林供認任收帳員、宋金富供任會內充書寫收條之職、餘均供認爲小工、經繆廳輔推事核供、諭令被告等還押、候改期本月二十九日上午再訊、

十載夫妻 難期白頭偕老

開・舞・校・書・導・社・之・張・葉・茂 陳玉英狀訴三點 皆成離婚理由

[illegible]

寓[illegible]人張葉茂（即少卿）、年三十七歲、住新閘路[illegible]號、[illegible]開設「八一三」舞蹈社及「八一三」[illegible]、[illegible]陳玉英[illegible]二十八歲、[illegible]路八六五弄五十九號[illegible]、

張李同榻而眠

嘗被一併拘解第一特院、捕房律師以二三九條奸非罪起訴、當時陳玉英因念夫婦之情、且李已身懷六甲、因不欲其受罪、故向法院將刑訴部份撤回、另提離婚民訴、因此庭諭本件不受理、嗣陳即延奚肖若律師具狀第一特院民庭、聲請與張調解離婚、嘗開調解庭時、又以對造人不到、遂正式起訴、其原訴意旨略稱、爲被告張葉茂惡意遺棄、與人通姦、及

犯不名譽之罪

被處徒刑請求判決准予離婚事、緣原告於民國十七年間與被告爲室、迄今已有十載、初尚相安、生有兩女、長者已七歲、詎越兩年後、被告性情大變、舉止荒唐、不獨不務正業、抑且終日尋花問柳、原告屢次規勸、詎特無效、被告反覺因此視原告若眼中之釘、從此出外遊蕩、鮮有返家、置原告及所生兩女之生活於不顧、原告迫不得已、乃携兩女就食母家（山海關路大通路東祥里十六號、）直至起訴時止、其

惡意遺棄之情形 仍在繼續狀態中

本年七月二十日、原告偵悉被告與李愛麗者通姦、同居於新閘路培德里、即報由捕房派探會同前往、當場雙雙捉獲、提起刑訴、有案可稽、則被告對於與人通姦之責、殊難諉卸、且被告於本年七月二十日在捕房訊問時、供稱前因另案被處徒刑六月云云、查民法第一千〇五十二條規定、夫妻之一方以他方與人通姦者、或惡意遺棄在繼續狀態中者、或犯不名譽罪而被處徒刑者、均得依爲離婚之原因、按被告之行爲、業已具有上列三點、則原告依據上開法條、主張離婚、於法難認爲無理由、原告被棄後之生活、備受

精神及肉體

上之痛苦、非言可喻、前經原告聲請調解、亦復置若罔聞、爲此迫不得已、提起離婚之訴、立請迅予票傳被告到案審理、判令與原告離婚、並令負担訟訴費、實爲公便云云、法院准狀、業於前日開庭審訊、首據原告供述、與狀略同、繼由被告律師提出下列答辯二點、㊀關於遺棄部份、被告每月有三十元生活費交與原告、㊁通姦部份、被告與李女同居、原告早經知之、且曾宴請親友、原告並不反對、則其顯屬同意云云、庭上核詞、乃諭改期再訊、

成都路捕房所獲大批盜匪 華捕失鎗亦發現 號碼已刮去子彈少兩粒 十一人曾犯數刦案候判

成都路捕房[illegible]探目[illegible]、在法租界八里橋路大華旅館七十五號、七十七號兩房間內及浙江路[illegible]等處拘獲[illegible]、[illegible]俞阿五、胡海、顧四明、陶金昌、[illegible]王秀英、姜泉清、陶小達、[illegible]等十七名口、抄出手槍二支、子彈[illegible]、[illegible]

販土大排場 送貨備汽車 麥特赫司脫路破一機關 各大旅館闢設接洽處

總巡捕房禁毒部華探長梁毓泗偵悉麥特赫司脫路四百十二號有人私設販賣鴉片煙土機關、並在各大旅社闢室增設臨時接洽所、而以二二三六號小汽車一輛爲

運輸之用

乃即前往調查屬實、前日上午十一時餘、協同華探目劉光年李述貴・郭守信等密往、在三樓晒台上所搭之房間內拘獲土販抽頭人王金生「一名」、抄出煙土十二兩、又一兩、料子十二磅、磅半、圖章卅枚、雄雞牌及船牌包皮紙若干、農工銀行一百元支票一張、永安公司劉魯戶名一千另五元五角七分之銀行簿一本、日幣廿一元、連同小汽車一輛、一併帶入新閘捕房收押、昨晨解送第一特院刑二庭、捕房律師王耀堂依

禁烟治罪

暫行條例第五條起訴、並稱、查得被告王金生、係與在逃之張榮光（即張玉榮）二人合資販賣、張出資六百元、王出四百元、其煙土係從天津由太古輪船茶役夾帶來滬、被告在麥特赫司脫路四二二號晒台上所搭之房間內設立機關、其姘婦張美珍則住於前樓、在逃之張榮光另在

各大旅社

闢室兜售、現因張在逃、請求准予改期、詰之被告王金生供詞推諉、謂煙土等均係張榮光寄存、並延李寶森律師代辯、傳推事諭王還押、候改期七天再訊、汽車一輛准予扣押、

朱家行「會長」 郁永康被捕

西鄉朱家行鎮「維持會會長」郁永康、九一八晨六時許、在該鎮被十餘壯漢架之而去、事後調查、始悉郁曾購辦槍械、厲行戒備、被我游擊隊得悉、將郁拘去、責令交出、以供軍用、現聞該家屬已委託代表前往接洽、惟迄已三日、尚未釋出、

福州路汽車撞死老人

昨日下午五時半、福州路石路東首有一老翁、懷抱小孩、穿過馬路、被七〇六一號黑牌汽車撞倒、老翁軋碎頭顱、當場身死、小孩則跌於馬路旁、未曾受傷、經巡捕趕到、將死者送入驗屍所、小孩帶入捕房、事後查知老翁名董保飛、年六十一、方從宜興逃來上海、

鴉片將傳公賣 四郊約有供吸毒物場所一千家

[illegible]「警察」[illegible]增加收入起見、將實行鴉片公賣、同時四郊戰區、因毒品[illegible]、故浦東南市滬西各區、供吸毒物之場所、[illegible]、因僞「警局」及僞「稅務」對此並不取締、故已成爲公開狀態、一般[illegible]沉於毒品之中、不知自拔、據調查者談、浦東一區、[illegible]約有三百餘家、南市二百餘家、滬西三百餘家、閘北亦有數十家發現、上海四郊現有煙館、約一千家、平均一家購毒吸者約有九十人、故上海市民現有[illegible]人全中毒化、

通緝朱品根 戀・舞・女 被妻告發 傳不到案 法官宣告停止審判程序

北蘇州路五百六十二號源祥五金號主無錫人朱品根、積資數十萬、髮妻榮氏、亦無錫望族、結婚已歷三載、迄無生育、乃朱近與舞女某結合、賃屋同居於派克路白克路口卡爾登公寓二百十一號房間、該女且已懷孕六個月、詎事爲榮氏所知、即延錢鄂律師報告新閘捕房、由華探目楊福生・西探長華生馳往卡爾登公寓拘捕、奈朱事前已聞風遠避、故未弋獲、僅搜獲證據多件、遂對朱提出控訴於特一法院、業經特一法院傳訊、因朱未曾傳到、故改期在案、在改期之後、捕房曾往找朱、但源祥號人員言、朱已前往香港、捕房人員詢以何日動身乘何輪船、則均不能答、故昨晨特一法院孟廷柯推事開庭續訊時、捕房律師錢恂九即將經過陳明、以朱既已規避不到、應請出票通緝云云、孟推事核與、乃諭本件停止審判程序、候通緝朱品根到案再核、

通成公報關行 再接恐嚇信

[illegible]

第二章 紫色屋（十八）

（七月二十日星期三上午十時三十分）

凡士探案　紫色屋　程小青譯

臥室中發出的陌生聲音所驚動，你又說你聽得有甚麼人在那臥室中走動。那個引動你注意的，究竟什麼一種聲音？」

「我沒有聽得十分正確。那也許是有什麼人移動一隻椅子，或墜落什麼東西，或是一扇門輕輕地開闢。這個就是我所聽到的。我不能說得比這個更清楚些。」

「這會不會是掙扎或扭毆一類的聲音？就是這聲音可會是一個以上的人所發出來的？」

那婦人浮泛地搖搖頭。

「我想不會如此。因爲那聲浪消逝得太迅速了。我敢說這聲音並不是故意的，而是偶然發生的。你明白我的意思嗎？我委實想像不出那是什麼原因。那可以猜想做好多種動作。」

凡士似乎漠不在意，又淡淡地問道：「當你進那臥室的時候，電燈可亮着嗎？」

審菁司康汀急忙答道：「亮着的。那就是最可怪的一點。不但那盞懸掛的大盤亮着，連牀邊的那盞小燈也同樣亮着。不過在日光之下，那燈光變成了慘澹的黃色罷了。」

凡士瞧着他的熄滅的紙煙，縐着眉頭，問道：「這兩盞電燈可是連屬於一個關機紐的嗎？」

「不，那掛燈的機紐是在那扇通甬道的門旁，那牀邊小燈是裝接在壁脚板上，用關機紐附屬在燈上。還有一件奇怪的事情，他的牀也不曾睡過。」

三友實業社發行 方便丸 王道國藥 每服三粒 滋潤大便 不痛不瀉
大便不通 疾病重重 大便一通 百病輕鬆
大便不通 心事重重 大便一通 百事輕鬆
方便運輸備索 函索附郵說明

瘰癧專家 朱少雲
專治男婦大小頸項結核各種軟硬瘰子 顆門診下午一時至四時 出診四時後 電話36221 仍寓英租界白克路永年里三號

介紹醫學博士 焦湘宗醫師
[illegible]
住宅 膠州路一二五弄十一號（愛文義路口）上午十至十二時
診所 南京路石路口[illegible]英[illegible]房 下午三至五時 電話九三三四〇
介紹人 顏惠慶 殷瑞之 耿積之 顏德慶 張敬垣 高君藩

南京路新新公司對面 新開 徐重道國藥號十二分號 九月十九開幕
總分十二聯號合家大減價一星期
徐重道首創 接方送藥 代客煎藥 [illegible]
人參再造丸 參燕百補膏 虎骨木瓜酒 加濃木瓜酒 五茄皮藥酒 杜煎虎骨膠 杜煎鹿角膠 杜煎驢皮膠 人參 人參條 人參鬚 白木耳 白宮燕 西洋參 血茸片 鱷鹿茸 別直參 珍珠粉 老楓斗 六神丸 全鹿丸 大補膏 眞馬寶 [illegible]
總號 愛文義路泥城橋西 電話九一一三三號
第一分號威海衛路同孚路西　第二分號成都路山海關路北　第三分號新閘路辛家花園東　第四分號新閘路成都路東首　第五分號南成都路大沽路南首　第六分號福煦路成都路口　第七分號同孚路威海衛路南　第八分號靜安寺路[illegible]東　第九分號霞飛路呂班路東首　第十分號愛多亞路大世界東　十一分號[illegible]　十二分號南京路貴州路東首

光華 [illegible]

著名眼鏡薄利售價

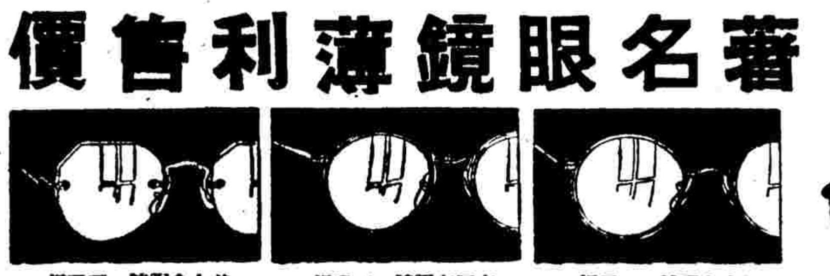

美白金眼鏡・五元起　克羅克眼鏡・二元起　克羅克眼鏡・一元起

痔瘡斷根 痔科專家朱葆莊醫士秘製之(化痔神丸)及(痔瘡斷根散)專治男女老幼內外惡痔 無論新久痔漏腫脹 [illegible] 上海英租界貴州路(新光戲院西)寧波路口 [illegible]

非常時期，孤島上：土貴如金 覺悟同胞，趕快戒煙・
戒煙最簡便，經濟，安善，快速，的方法：當以實驗戒煙萬靈膏 服用 絕對保證滿意
時際非常、普通生活之維持已覺不易、[illegible]
[illegible] 上海六馬路東新橋[illegible] 電話九〇七一〇

運動場

今日節目

籃球　甲乙兩場（西青）
白白—新星（球藝聯賽）下午四時
東名—國光（甲組）下午五時

昨日戰場

排球　三場結果（弘毅盃）
雲白（廿一—十八、十四—廿一、廿一—十七）友聯（弘）
勝光（廿一—十五、十一—廿一、廿一—十四）自强（毅）
白熊（廿一—十三、十九—廿一、廿一—十七）中光（女）
（百樂門　對　[illegible]）

乒乓　五場結果（仲孫盃）
聚源後　勝　合眾　四—三
破浪　勝　聯同　五—二
友邦　勝　中聯　四—三
破浪　勝　新興乙　六—一
飛鷹　勝　聚源後　五—二

最後消息三則

㈠華聯會長楊鶴生決定自建球場、地點業已覓妥、明日裝籃球架。

㈡友聯中鋒盧谷遂自願加入華聯、在西靑聯賽作戰。

㈢張錦祥脫離敘芳籃球隊、（驚鴻）

香港迷哥眼福不淺

南華4——勝——3港聯

球怪李惠堂 足傷後首次出場 四十碼外穿楊技未衰

與飛將軍曹桂成雙雙建功……

（香港特訊）南華足球隊、昨十一日爲中國紅十字會廣州分會籌款、購買救護汽車、與港聯隊義賽於加路連山、迷哥關懷祖國、熱心公益、不期而集者逾萬人、熱鬧情形、總算自英國哥靈登隊表演以後第一天、球怪李惠堂、飛將軍曹桂成、神腿馮景祥等均上陣表演、更令迷哥注意、約計昨日門劵收入、必在三千元以上也。

港聯皮亞士未有上陣、代以李安納、南華原班人馬、在上半場、先勝三比零、在下半場、港聯隊三比一、球怪自足傷愈後、首次出場、四十碼外穿楊之技未衰、予港聯以絕大之威脅、射入兩球、姿態美妙、但身體肥胖、在下半場因氣力較差、港聯守將偷安一時、羅斗文在左翼、連破兩關、居功甚偉、黎兆榮與馮景祥任輸送之職、予前線以莫大之助力、飛將軍脚法健在、惜氣力不足、求有佳作、

南華守將皆表演出色、獨譚均幹大意失第三球、爲美中不足耳。

港聯守衛力平平、鄧勳表演出色、救出險球不少、前鋒戰以兩翼最佳、侯澄沼得杭氏與花路接濟、獨取南城、鐵腿孫錦順司輸送之職、前鋒聯絡不佳、及至下半場、南華前鋒氣力不繼、港聯始有進窺之機會、雖追至四比三之成績、卒難免爲南華所敗也、玆將陣勢及戰況錄下、

南華　譚均幹　李天生　李國威　劉慶才　黎兆榮　[illegible]　羅斗文　[illegible]　李惠堂　馮景祥　曹桂成

港聯　鄧勳（十蘭）　田　[illegible]　波洛部（米杜息）（十蘭隊）　[illegible]　花路（香港會）　李安納　孫錦順　哥士打　柏　[illegible]　杭氏（米杜息）　侯澄沼　[illegible]

四時三刻、四週棚座、皆已告滿、遲至者蹲在球場四週之跑道上、由周文治行開球禮、港聯先攻、爲國威所阻、杭氏揮軍推進、澄沼進窺、被榮照所阻、神腿與佛爺雙管齊下、迫成角球、斗文開角球、落點適中、門將撲空、飛將軍乘機低射、中敵腿彈回、球怪在離門二十碼外急射中的、先開紀錄、掌聲四起、中圈再戰、斗文猛衝、球怪低射、門將僕地將球救出、未幾球怪在三十碼外、斗文在左邊、先後打中門柱、敵將群顧失色、南華是時攻勢極盛、港聯偶爾反攻、杭氏與李安納追近、幸均幹鎮定、力挽危城、亡何、球怪與神腿短傳而入、向左路輸送、斗文衝進、建功而回、成二比零、南華乘勝追擊、佛爺得機、斗文接應、再破一城、上半場三比零、南華佔先。

易地再戰、港聯仍未見振作、守將分頭應付南華諸鋒、魔才推進、斗文輕輕一送、球怪再破一關、成四比零、彼此以後、南華之飛將軍、倦飛而還、球怪氣力不繼、前線呈露弱點、遂予港聯以反攻之機會、杭氏滑若泥鰍、予左翼以射球機會、澄沼力劈、打破光蛋、花路以敵鋒威脅、趨前助戰、領球攻入、斗文・球怪・佛爺與神腿多次射門、俱爲門將所阻、四方救險、八面威風、逢再陷一城、成四比二之數、南華是時始取攻勢、南華諸將無隙問津、球怪一度低射空門、亦僅差毫厘、失良機於交臂之間、是誠可惜、未幾、哥羅根銳進、李安納衝進直射、球之來勢不勁、均幹阻之、但大意失手、漏球入網、成爲四比三之數、南華以成績接近、揮軍再攻、直至完場、再無所獲、以四比三之成績擊敗港聯

標準公司 運動用品徽章部

混合僅負三球 華聯可謂勇矣

女子組啓秀勝中光一面倒

張嘉夔二罰貪大局

46……籃球表演……52

新大盃籃球賽、昨日起賽到百樂門、別有一番風味、四毛錢對號入座、坐的是舞場沙發椅、毛毛雨揭幕、否則看客不止五百羅漢、

開鑼　戲女子啓秀對中光、兩隊均有一勝二敗之出場成績、不知者以爲實力必係半斤八兩、實際上中光還差得多、那裏是劉珍寶張嘉佩這些人的對手、打來成一面倒、倒也不在話下、看成績表、

啓秀	犯	分	中光	犯	分
蔣麗雯	○	十七	朱麗珍	○	○
陳學良	○	二	朱蓮英	一	二
劉珍寶	○	二十	曹蘭芳	一	十
李中慧	○	○	黃玉良	一	○
張嘉佩	○	七	[illegible]	○	二

表演　賽華聯戰上海聯軍、（地主百樂門不在內）雙方十八條好漢三十六條大腿、均有出場獻技機會、談笑應敵、有趣得緊、出場陣容及先後、華聯完全與時報所載者同、因該隊指導完全採用王浦氏之建議、先以五長人出戰、次第調上五矮人也、混合隊亦然、惟高保生周耀康董仰峰傅祥瑞「四大金剛」末出場、故除敘芳「五虎將」外、僅得盧谷遂張良雄陳偉樞「三劍客」打頭陣也、混合張良雄先「罰」一、三將「我武維揚」、赫然以十比一先着祖鞭、華聯李祖德罰中、一度掛免戰牌、果然起死回生、良雄紹生連中三元、谷遂良雄四罰四中、竟以十一比十超出、各十一之後、卓國榮徐兆熊活躍起來、混合又居下風、二十四比二十上半時華聯四分佔先

「再戰聲中」（抄一句體育記者的老文章、）雙方各出主力陣容、作「大會戰」、混合軍師董少培下令死守、故皮球如蝴蝶穿花、球籃則白楊蕭蕭、末了紀錄者達四分五十四秒之久、居無何、華聯「鼓上蚤」張世榮偷進一球、如「楊香武盜九龍盃」、煞是好看、至三十一比二十六華聯領前時、因卓國榮之罰出、闘後混合又因趙金福被罰出、華聯左手將軍沈聿恭表演妙技、鄒自仁亦勇冠三軍、打成三十一平手、闘後混合陸大振迭施穿楊妙技、如入無人之境、加以張良雄二罰二進、大勢遂定、結果五十二比四十六、混合隊僅負三球、華聯可謂勇矣。

王壯飛 今晨大殮…下午…舉殯

本市公共體育場場長王壯飛、[illegible]於日前逝世、[illegible]體育界、[illegible]、今晨大殮、[illegible]、下午舉殯、昨日親友及體育界人士前往弔唁者甚多

今日無比賽、明日女子未名對海上、乙組決賽泰山對雄隊、（雞毛）

歐局風雲逐漸加緊

足協消息　柳暗花明　評議會今日舉行　甲組恐不足十隊

歐局風雲逐漸加緊、上海足球協會評議委員會、定今日下午五時在四川路二百二十號[illegible]舉行、[illegible]球隊加入甲組、[illegible]

又一問題

上海最早成立之球隊、已具有三十八年歷史之西商會[illegible]

足球新規則

…中華裁判會定期討論…

一九三八年之足球規則、[illegible]、中華裁判協會定於九月廿三日（星期五）下午五時半在[illegible]舉行會議、[illegible]

又是半打

㊄新大及國光籃球代表高保生、最近爛脚甚劇、最初醫生主張斷足、現在但放在球場上極有用場、站位及傳球、經驗甚爲老到、陸氏打籃球已有二十年歷史、（十三歲起就在聖約翰打起、）新大盃打百樂門乙、

㊄陸鍾恩手脚雖發硬、已打消此說、但已不良於行矣、

㊄麗都足球隊加入甲組聯賽、恐成泡影、

㊄新近來滬之譚永洪、排球曾出席遠運、係守網好手、現已加入百樂門之

雷登小姐跳高破紀錄

成績一・七〇米達

外訊、德女運動家小姐、於前日（十八日）在德國首都維也納城舉行之全歐女子運動會中、有驚人之演出、傳跳高一項、以一・七〇米達打破其本人於去年造成之一・六五米達之紀錄、按此項成績、亦可爲全世界之新紀錄、

六公用事業秋運會

下月廿二日舉行

上海六公用事業公司、電力・電車・電話・自來火・自來水・及公共汽車公司、每年例有聯合運動會舉行、本屆秋季運動會、亦決定於下月二十二日下午一時起舉行、節目二十四項、場地[illegible]、[illegible]、亦將參加。

球。場。速。寫

㊄昨有郭萍女士到場看籃球健將某君表演、

㊄海上將有一男女混合排球隊出現、（㈠男子不準跳起殺球、㈡規定女子三人、前排兩人、一排一人、）隊員大致爲張嘉佩・祝十芳・黃杏芬三女士、孫惠培・張嘉夔・卓國榮・鄭吉常・陳樹穀・雷樸卿七君子、（志超）

君配眼鏡必須審愼選擇

中國首創驗目配光自製科學眼鏡
精益
眼光不健全、選配驗光眼鏡之重要、無異抱病擇醫、蓋治病必須識症、方可對症投藥、眼光學師驗光、能深識眼光病理、以眼光學之理解、檢驗目光、始有矯正不良視覺之効、敝公司美國畢業眼光學師、學理精深、專驗疑難目光、則選名貴原料、首創自製科學鏡片、已歷三十餘年、出品力臻精良、定價特別低廉、以期普及、諸君如目力不足、欲配價廉妥善眼鏡者、請惠臨敝公司一試。
總公司　上海南京路[illegible]
分公司　南京路[illegible]　漢口　香港　北平　天津　南京

籃球種種

中青主辦之籃球聯賽、定今日下午五時半在八仙橋[illegible]召開首次會議、[illegible]各隊代表[illegible]

中校聯　[illegible]光中學主辦之全滬中校男女籃球聯賽、業已開始報名、定下月五日截止、於雙十節開始比賽、其報名簡章如左、㈠本屆分男子組女子組二組、同時分別舉行、㈡凡本市現有公私立已立案各男女中學、及教會設立男女中學均能參加、㈢外籍各中學概由本會委員會[illegible]、㈣參加隊數暫以男子十六隊、女子[illegible]、㈤每隊參加比賽人數定十二人、㈥每隊報名費二元、保證金二元、㈦各隊報名單須黏貼球員照片、並經各該校體育主任簽蓋方爲有效、㈧報名截止期定十月五日、㈨非原校學生不准作爲該校隊員、㈩[illegible]

中學盃　本市私立民光中學舉辦「中學盃」籃球錦標賽、定於下月十五日開賽、本月二十五日開始報名、雙十節截止、凡欲參加比賽者、可逕向[illegible]

小球

徐匯杯贈品　[illegible]

大中華奪功　大中華小球隊[illegible]、定今日下午六時在[illegible]舉行慶功宴、[illegible]

游藝界請命　本市游藝界[illegible]、[illegible]

私上中約戰　私立上海中學小球隊[illegible]、定本星期四（廿二日）下午四時在私立上中球場與[illegible]作一友誼賽、[illegible]

草網尾聲

德孚棄權

李魏組晉複賽週

初級單打決賽再展期

混合雙打第二週已開始舉行、[illegible]

民立乙成立　民立中學[illegible]小球隊[illegible]

健民勝飛鷹　健民小球隊昨日[illegible]

莫斯科舉行馬拉松賽跑

○莫斯科十九日[illegible]電、[illegible]、全程計四十二公里又一百九十四公尺、結果第一名[illegible]、時間兩小時四十三分二十一秒又十分之二、

友誼與練習

[illegible]定於本星期日（廿五日）下午二時、[illegible]

鏡面霜銷路奇多

父子大藥房出品之鏡面霜、完全根據經驗與學理、並採用數十種最高貴之香料混合製成、一經搽用、不但香氣芬芳、並有去痱除斑白嫩肌膚之特效、如其常用、面部皺紋枯燥均能掃除、多日搽之、並可預防凍瘃、該藥房與特約經理新村公司、昨假精美電台播送特別節目、並照原價發售、特製鏡面霜每瓶一元、美容鏡面霜每瓶七角、由電話售出者已逾三千餘瓶、

學府新聲

一位年高德劭的 唐文治先生

…中華補習學校要請他講學

[illegible]

學額一千不收學費　[illegible]

補習夜校裏一女生領受到的一些面目

[illegible]

當下課後

[illegible]

魯雅文博士抵滬

[illegible]

泉漳中學免費額

泉漳中學[illegible]、[illegible]

本市難童中學

本學期校舍已[illegible]、[illegible]

田力球
今晚七時起賽
●前八盤●
1 袁利石　2 皮而抱　3 古巴龍　4 彼得洛　5 拉飛爾　6 莫克力胃
●後八盤●
1 泰寶達　2 奧拉沙　3 加拉地　4 歐蘭加　5 爾加　6 后蘭多
秋季香檳　下月開獎　天一代售處　匯源銀行

永安天韻樓
東部新影戲場　日夜開映　天一公司滑稽片　王先生　生財有道
下集　國獸奪寶記　影戲場
潮流滑稽　劉春山　盛呆呆
新柳社　玉春堂　紅粉金剛（四集）
大京班　日　夜　英雄兒女　江湖奇俠
聯合社　張花侯　生死板　四本蜜蜂計

更新舞台　電話九七一七七
張文琴　林劇團　谷玉蘭
今夜請早　杰村　四 春香鬧學　拿高登　探親家　鹿台恨　全本鳳還巢
二本走麥城　打扛子　三本走麥城　斬經堂

東方書場
●樓下第一書場●
日場說書照舊時間下午五點一刻起七點一刻止
今日起添開中場
仙霓社崑劇
今日夜場改八點鐘起開演東方劇團高尚話劇
純潔之愛

卡爾登大戲院　（昌興公司）
今晚訂演　周信芳　朱石麟
徽欽二帝
緊要啓事　本劇祇此九天以後不再重演
本星期六日戲　九曲橋　黑驢告狀　龍鳳呈祥
本星期日日戲　要離刺慶忌　斷臂　鎖陽關

黃金大戲院　地址八仙橋　電話八四一一四
今天夜戲雙齣好戲
馬連良　張君秋　長坂坡　秋胡戲妻　龍鳳呈祥
明夜又是雙齣好戲
馬連良　張君秋　打漁殺家　寶蓮燈　大白水灘

共舞台　榮記
今天日戲　廿三集　王少樓　全本伐子都　廿三集　紅蓮寺
今夜古屋行屍　第廿四集
火燒紅蓮寺

時報緊要分類

1 本欄短行廣告，每行十六字，每天刊費實價一角五分，四行起碼。（四行六角，五行七角五分，多則類推。）
1 如有出租，召頂，出讓，聘請，徵求，拍賣，聲明，謀事，營業，招生等事件，登載本欄廣告，最為相宜。
1 收件處，三馬路望平街時報館分辦事處。

▲遺失▼

遺失聲明 茲遺失上海四行儲蓄會[illegible]第二六三〇號活期存摺一扣除向該會掛失外特再登報聲明作廢 沈芳名啓

遺失聲明 茲遺失上海交通銀行民國路分行活期存摺一扣第七八六六號除向該行掛失外特再登報聲明作廢 沈禮昌啓

遺失存摺 茲遺失杭州儲蓄銀行滬行存款第九二四號芝記戶存摺一扣除向該行止付掛失另換新摺外特此登報聲明作廢芝記

遺失聲明 茲有光記戶所存上海商業儲蓄銀行南通分行定期存款第17221號存單計銀二千元該單近忽遺失已向該行掛失聲明作廢並未抵押特此登報佈告 邱光廷啓

遺失聲明 茲有被盜劫去蘇州中國銀行第15180號陳鴻記存單一紙定期一年至民國念七年十月念日到期計國幣四百元除向該行掛失外特此聲明作廢 陳鴻記啓

遺失存摺聲明 茲遺失上海浙江實業銀行儲蓄處定存存摺付第七五六五號吳全茂戶存摺一扣計存國幣六百五十二元除向該行掛失外特再聲明作廢 吳全茂啓

遺失圖章聲明 今遺失方形象牙章一枚係浙江興業銀行上海總行特別往來存款第四〇五五九號方品松戶之憑印除向該行掛失另換新印鑑外特此聲明作廢 方品松啓

遺失圖章 茲遺失八仙橋中國銀行第三三五號儲蓄部存款付存摺及大陸銀行霞飛路儲蓄部存字一八五〇號存款付存單及三七三號零存整付存摺張寶記戶所用印鑑「張寶記印」象牙方形圖章一顆除向該行掛失外特此登報聲明作廢張寶記啓

遺失存摺聲明 茲遺失聚興誠銀行上海八仙橋儲蓄部第一二九號特種零存整付摺一扣林炳楚活期計存國幣一百三十六元一角四分除向該行止付掛失外特登報聲明無論何人拾得一律作廢 林炳楚啓

遺失聲明 茲遺失江蘇農民銀行常州分行包翔記定期存款單號三二二及三三二二兩號除向該行照章掛失外特此聲明原單作廢 包翔記啓

遺失聲明 茲遺失杭州浙江實業銀行儲蓄處整存整付存款證書三紙計王夫照戶第1169號國幣八十元王記戶第1153、1185號國幣五十元第396號國幣二百元除向該行掛失止付外特此登報聲明

遺失聲明 茲遺失上海中南銀行儲蓄部滬字第1553、1185號整存整付本利證存券三紙計共存洋二百元正除向該行掛失外特此聲明作廢 張翔記 明記啓

遺失聲明 茲遺失蘇州中國銀行閶門分行第一三三八號往來存款摺一扣戶名安泰記款額國幣七百十五元二角一分除向該行掛失外特再登報聲明作廢 安泰記啓

遺失圖章 茲遺失江蘇銀行杭州分行第[illegible]定期存款所用扁方形石質篆字二字象牙陽文圖章一枚除向該行掛失外特此聲明作廢 [illegible]和啓

遺失印鑑聲明 茲遺失泰興交通銀行存單興字第六五四號謝記戶所用陽文象體「謝楚生」戒指式長章一顆除向該行聲明掛失更換新印鑑外特此登報聲明作廢 謝楚生啓

遺失聲明 茲遺失浙江地方銀行湖州分行儲蓄處桂記戶名第七十六號抵押品收條一紙計以該行定期存單國幣五百元抵借國幣二百元除向該行掛失止付外特此登報聲明作廢 桂記啓

遺失聲明 茲遺失上海八仙橋中國銀行第六一〇八一號張居記往來戶圖存印鑑牛角章張居甫三字一枚又世界書局甲字六二七號張居記戶甲字六二八號張升記戶丙字八六號德大昌記戶發還同人存款本息憑證三扣又上海中國通商銀行虹口儲蓄部零存整付存款第一四二二五號張振之戶定期十五年存摺一扣計本利國幣四百念四元三角八分除向該行局分別掛失聲請補發新印鑑並請補發新存摺外特分報聲明作廢 張居記張升記德大昌記張振之同啓

遺失聲明 茲遺失嘉興中國銀行儲蓄部綠字九一七號總字一二三〇六七號王榜記存單一紙計國幣二百元除向該行掛失外特聲明作廢王榜

遺失聲明 茲遺失中國銀行蘇州分行定期儲蓄第一九六一號將志成戶一九六二號寅生戶一九六三號秀珍戶及五八一九號朱靜如戶之存單各一紙計四紙以上每戶一千元共計四千元又交通銀行蘇州觀前分行定期儲蓄第一四九四九號朱靜如戶及一五七八一號朱靜如戶之存單各一紙計二紙以上每戶一千元共計二千元又交通銀行蘇州西中市分行定期儲蓄第一二五二〇號將志成戶之存單一紙計一千元又國華銀行蘇州分行定期儲蓄第二〇七九號朱靜如戶之存單一紙計一千元又該分行定期儲蓄第一四三三號秀珍戶之存單一紙計五百元又該分行活期儲蓄第二八二九號寅生戶之存摺一扣計八百元又江蘇銀行蘇州分行活期儲蓄第一四五七號朱靜如戶之存摺一扣計五百元以上所開各遺失之存單及存摺除向各該分行掛失止付外特此登報聲明作廢 朱靜如啓

遺失提單 茲有大通合記海德戶名進口黃豆九十八包之提單在船第八十三次郵入遺失申明作廢 邵榮巖

遺失圖章聲明 茲遺失八仙橋中國銀行第六七七六〇號特種活期存款何承焜戶所用印鑑「何承焜章」四字方形圖章一顆除向該行掛失另換新印鑑外特登報聲明作廢何承焜啓

遺失聲明 今遺失杭州金城銀行儲蓄部長字第五〇七號張炳繡戶存款所留之石質方形象體張炳繡印字圖章一顆除向該行掛失外特此聲明作廢 張公琰白

遺失聲明 茲因遺失江蘇省農民銀行閶門分行第一四三三號志誠莊往來存摺一扣又該戶用長腰形篆文志誠圖記青質圖章一顆已於逃難時期自行焚毀除向江蘇農民銀行上海通訊處掛失外特此登報聲明作廢 志誠莊啓

八對鴛鴦

寧波同鄉會登記

寧波旅滬同鄉會舉行之第一屆集團結婚、參加結婚新人截止登記、已如期共八對、定下月四日舉行結婚典禮、由虞洽卿證婚、如對下列各該結婚人有所聲明者、希於七日內携帶證件、到會接洽、

鴛鴦譜 結婚人姓名如下、㈠李士孝、男、廿一歲、浙江奉化、陳傑蘭、女、廿一歲、浙江奉化、㈡范文孝、男、廿二歲、鄞縣、施鳳亮、女、廿四歲、㈢[illegible]、男、廿二歲、鄞縣、胡[illegible]、女、廿一歲、奉化、[illegible]、女、廿四歲、南京、㈤[illegible]新、男、廿八歲、嘉山、徐文蘭、女、廿二歲、奉化、㈥鄧英俊、男、廿七歲、定海、孫秀珍、女、廿二歲、定海、㈦翁時寶、男、卅歲、鄞縣、[illegible]、女、廿二歲、慈谿、周文仙、女、卅歲、鄞縣、㈧[illegible]、男(廿三)、慈谿、王[illegible]、女(廿)、奉化、

無錫亦好集團結婚

無錫旅滬同鄉會、公決舉辦集團結婚、昨日起開始登記、訂於十一月十二日為第一屆結婚期、由該會理事長潘[illegible]主婚、王[illegible]證婚、凡旅滬無錫同鄉、均可前往登記、

恒利銀行 下月四日復業

恒利銀行於十一日開第二次股東會議、通過復業後、並於日前舉行首次董監聯席會議、推定[illegible]為董事長、[illegible]、決於十月四日復業、此際營業方針、[illegible]、

小上海

徵稿簡約 ㈠文字無論片段、均所歡迎、㈡稿須清楚、[illegible]㈢[illegible]、㈣[illegible]、

車塵錄

大世界對過的蜂房牌紙燒霓虹燈廣告建設、佔面積和高度都甚偉大、聞全世界霓虹燈廣告、此可佔第二位、

〇　〇　〇　〇

交通大學現借福履理路‧霞飛路等處開學、聞共有八處之多、學生走東奔西、其苦難言、又學生每學期車費須三倍於學費及書籍費、

〇　〇　〇　〇

二十四路無軌電車駛行以來、給學生便利不少、

追悼徐胡 今天在青年會
銀行業集合 廿五日又有兩處分開

銀行業公會以胡筆江徐新六兩先生、先後致力金融事業、擘畫主持、素為同人所敬仰、此次因公罹難、無不同深悼惜、特定今日下午四時假八仙橋青年會開追悼大會、其他各團體定二十五日上午十時在寧波同鄉會舉行徐新六追悼會、連日籌備參加者、又有銀錢業聯誼會、光華大學、人力車夫互助會、上海兒院、泰山保險公司等二十餘團體、昨又由籌備會議決定、每團體或機關、應自行推出一人作為主祭、萬國公共租界納稅華人會代表虞洽卿為總主祭、各團體公祭定上午十時舉行、電祭者須於十時前到場、交通、農業、中南、金城大陸北四行儲蓄會、太平保險公司、誠孚信託公司等、定二十五日上午十時至下午一時、在古拔路古柏公寓大禮堂追悼胡筆江先生、凡胡公親友、如有哀輓文件、可於期前送交中南銀行總務處代收、

奇突的生意！上門抖賣 房租收據簿子

（芳華）

最近一星期以來、法租界境內、發現了許多相貌十足的人、手挾皮包、二三成群、到各馬路里弄中去找二房東、昨天上午十時、我之家內、也來了兩位手挾皮包身穿西裝的人、立在大門口、高呼着二房東不止、於是我們開門迎他進來、

「誰是二房東」、一位粗眉濶口的男子、對着我的寄母說、

「吾是二房東、你們那裏來的」、寄母用了鄭重的姿態、答了這兩句話、

「吾們是從巡捕房大房東那邊來的」、手挾皮包的人、含糊其詞的繼續着說、

「那末、請到裏面來坐」、寄母應答如流的對着他們又說了這一句、結果、他們走進了客堂、打開皮包、取出一本小冊子、對着寄母說了許多話、我立在門背後、聽得詳細、至此始知他們不是從巡捕房與大房東方面而來、然則他們要說從巡捕房大房東那邊來者、不過一句血頭話耳、他們的唯一目的、注重於推銷一本二房東出給三房客的房租收據、每本代價雖為三角、他們卻費盡心思、先用血頭、繼來警告、最後才笑容滿面、懇求我之寄母說、

「老太太、請你買一本吧、[illegible]用他、大房東是房主、二房東也是房主、大房東可以出收據、二房東也可以給三房客一張房票、月月清楚、有憑有證」、寄母重於情面、買了一本、他們乃笑別而去、我看看這一本三角錢買來的房租收據、約有一百頁、紙張和印刷、總算不劣、成本約五分、作收據之後、還附有細則五條、

㈠房租按月先付後住、不得拖欠、收租照章計算、
㈡退租解約、雙方均須依照上海慣例、於十日之前通知、
㈢借租人（即二房客）裝修房屋、須得出租人（即二房東）同意、遷移時[illegible]、以下午十二時為限、但遇有特別事故者、不在此例、
㈣日間[illegible]、人所負、不得異議、
㈤[illegible]、不得推諉、[illegible]、

照以上情形看來、這是一件很有組織的投機事業、挾皮包賣冊子的男子、是為了生活做跑腿而已、在他們背後、必有一大批操奇計盈的人、指揮一切、坐收漁利、我看完了小冊子、寄母對我說、「上海眞是人才濟濟、祇要想得出血頭、便能發財」、我聽了、頓使我無言可答、

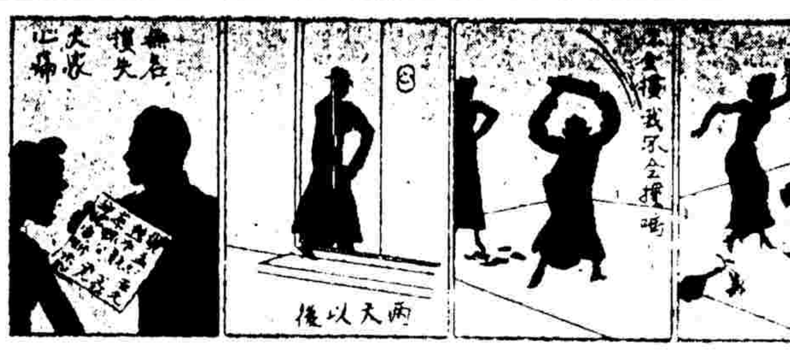

吹萬樓日記節鈔 （五四）

金山高吹萬

日午前後皆睡、直至傍晚始起、前擬初四往申觀文獻展覽會、自料體有不支、天氣又見酷熱、因擬作罷、夜間又與內人扶乩、余以前廿四夜所寫乩語之紙、失落不可得、雖憶及一二、而不能憶者尚多、故常繫於心、女乩、余卽舉以問之、謂前廿四夜余所寫出乩語之紙、失落無尋、爾亦見過否、答兒見父同日記置在書桌上、余曰、是也、此紙初卻與日記同置、後來乃尋不見耳、女云本不必存、卽父要寫詩、兒可告、因卽將繫屋明滅映溪沙一詩、重指一過、乩行似甚熟者、余曰、此詩余亦記得、惟此夜共寫有二紙、所失落者、後一紙耳、爾既云可不必存、當亦聽之矣、又問余與爾母本擬初四日往申、今以余體不健、天又太熱、今擬不去矣、好否、卽答稱好、又言月色欲有、夜景申不及家清幽、余因知吾女曾兩次言初十同看、殆亦以初十後月色將佳、家中夜景清幽耳、女又云、昨今父母俱苦憶、兒心眞如擣、何可聲慰、望父母念兒不忍、少思前事、虔心念佛、看透浮生、兒一願勿升佛國、常在親側、母從父罪、誠心多念佛、自可悟澈經義、持家忠、勞怨無辭、儉德足免剝、若父根深、千百不能得一、棄之可惜、粗淺修持、亦可以萬緣看淡、涵養天和、身心快樂、兒所讚、尚不能□父共參、惟如思修、尚有十餘級、余出修成正果時如何、答常侍佛案、超登三界外、永免輪迴、按吾女今夜又極力來勸一番矣、大致以不知佛理、則一切不能看淡、不看淡、則難勞而其苦、卽使粗淺修持、亦於身心有益、徒多憶念、轉傷死者之心、而足以阻其上升之路、其意微而婉、其情至而深矣、

初三日卽七月十日晴熱　是日晚間、孫壬官四官小官等來、移桌於庭中、四官與其祖母扶乩、壬官在旁寫錄、余在外間、未一看也、女乩、稱姪等常來伴祖父母娛悅、我感謝、四官不枉我前時愛你、請父每日給姪輩西瓜同吃、昨隨父及姪出遊甚樂、蓋昨晚余攜小官四官同走十畝梅間、余謂吾女必偕行、今果然、又云今時已到、未可誤功課、明夜六時卽出外玩、一同去、按女所自定念佛功課、為七時至十一時、（見五月初十日余所記乩語）因視壁上之鐘、適鳴七下也、是夜大甚熱、小睡至夜半復醒、不能成寐、乃起、呼內人亦起、余就鐙下仍次前韻作詩二首、以資消遣、詩云、

修成正果世緣忘、爾語菩提[illegible]

德國白濁斷根專藥 五淋白濁一盒斷根
梅濁犯星

我的家庭

我的家庭、是不准女子在外有職業的、但是我要求自立起見、所以不使家庭任何人知道、而寫一張履歷寄去、他既寫以道德為重、又不以女職員號召、這種職業一定不是卑鄙的、自寄出信後、就希望能夠得到一個圓滿的答覆、到第三天的早上、收到回信云：

「汪餘珍小姐鑒、小姐有志服務社會、本公司十分感激、望能於×月××日下午二時赴本公司面試、合則卽赴本公司辦事、不合則發還履歷、××公司」

既有信來、當然要去一試、到了××路、尋了好久、才尋到了××公司、原來是一家百貨商店、並且不十分大、那使我疑心了、一家不大的百貨公司、要聘請這樣大薪金的職員嗎？但是又想到他們是要擴充營業的、所以毅然的走進去、裏邊人已等了許多、大多是二十歲左右、受過中等教育的女子、面上都是孤疑着、

等到

二時半、才有一個茶房大聲的叫喊一號、但是等了好久、沒有人應、所以又喊二號、二號是我了、我走進了所謂經理室、一個西裝青年、戴着白金的眼鏡、對我看了又看、並且自頭上看到腳下、才對我道：

「小姐是念過×學嗎？」、
「不是、我[illegible]」、
「小姐念的什麼中學呢？」、
「我是念的常州中學畢業的」、
「唔、那小姐已受過很高的教育了」、
「也不是如此、不知先生聘我們是關於怎樣一種的職業」、
「關於這項職業、是很簡單的、像小姐這樣願做、那一定合適的、假使小姐願意住宿、那薪水費可以增加」、他笑着對我說、
「供給住宿、而可薪水增加、這是什麼道理」、我問、
「住宿是我家的事、替我料理些家私事、所以增加薪水、大約在十元以上」、
「不知貴公司聘請我們、是怎樣一項事務、假使我做得可以、那是當然要做的」、
「[illegible]」、他們幾乎不願意回答、
「依你的意思、怎樣接待顧客」、
「在本公司門口表演浴術哪、唱歌哪、都可以、祇要使路上行人多聚的進來、便是本公司[illegible]」、他很得意的說、
「你以那不是誤的事道德、絕非以女職員號召之商、這樣貴公司卑鄙道德了嗎」、我看得非常氣憤、
「話雖如此講、不過女子的職業只有如此吧」、他們笑我不識時務、
「謝謝你這樣的好意、我不[illegible]」、
[illegible]、我拿了我的履歷就走、門外的許多應聘的大約也可以聽到些、所以走了許多了！再有十多個等着、難道他們願意幹這事嗎？

聘請女職員 薪金至少四十元

在某處發現一條聘請廣告：

本公司現欲擴充營業、擬聘請女職員四位、須高中程度、品貌端正、身家清白、體格健全、並有相當經驗者合格、月薪四十元、本公司向重道德、絕非以女職員號召之流、有志服務社會者、請附履歷寄××路××公司、合則約期面試、

任務在使公司營業發達

（續完）

海國春秋 （四四）

馮玉奇著（版權所有 不准轉載）

第八回 [illegible]

把藥遞過去、服侍花櫻服下、又給她漱了口、阿琴道、外面已在開飯了、大奶奶你寬歡還是喝一些兒粥吧、有病的人、不沾了些兒米氣、恐怕是更要沒有力氣的、慧玉笑說道、這阿琴到是眞話、一面又對大魯道、我們外面吃飯去吧、大魯道、妹妹你請便、我飽得很、停一歇、我陪你嫂嫂喝一口粥、說罷、大魯便走到沙發上打盹去、慧玉走到她媽媽房裏、把大哥已回來大嫂的病也好些都說給她媽媽聽、宋老太一聽女兒的話、便向慧玉問道、什麼你大哥不來吃飯、慧玉道、他說很飽停一歇他陪了大嫂喝一口粥、宋老太道、好多天的不回來、這也難怪你嫂子要氣出毛病、現在他肯定定心心的陪着你的嫂子、他倒還像一個人、

且說那時巧兒把飯盛開、她便急急的跑到小魯那裏、喊道二少用飯去、不用唸書了、小魯一見巧兒、便喊道、我的心花、我來了、巧兒走來時、慧玉跟在後面、巧兒一些兒都不曉得、小魯是更加不曉得了、小魯見沒有人時、每喊巧兒我的心花、現在卻被慧玉聽見、慧玉因拍手笑道、二哥、你什麼喊巧兒喊心花呀、心花朵朵兒開、巧兒、你的福氣來了、我二哥歡喜你呢、巧兒被慧玉說得臉兒耕紅、好像兩只蘋果、小魯道、玉妹、你曉得這心花的來歷麼、慧玉笑道、心花還有來歷嗎、你倒講給我聽聽、小魯道、比干的心有七巧、我因為她巧兒兩字不好聽、所以給她改一個名字叫心花、慧玉聽了、祇向着小魯、說了一聲、呸、便抿着嘴兒嗤嗤的笑、小魯道、玉妹、你笑什麼

樂園 先施
門票 安樂 大洋 大世界 京班 男女 合演 文武 京戲
（日戲）開山府 龍鳳大結 寶蓮燈 千里送京娘
（夜戲）四郎探母 全本甘露寺
中外日夜開映社會奇片 雌雄劍 野獸記
小王艷秋 筱坤榮 劉慧仟
大京班 今天日戲 今天夜戲 雅觀樓 蜡廟
李如春 日夜登台

傷風忌服發汗劑
傷風流行性感冒、行服發汗劑治療、輕致延誤時日、宜即用「永備油」塗於鼻腔、如能仰臥片刻、使藥性漸入內部、同時於頸胸等處將「永備油」蘸於藥棉上、輕擦再以熱手巾覆、按日行兩三次、立即痊愈、如或頭痛、可擦於太陽穴、其效如神、倘再於臨睡前服「潤腸菓子精」一二片或「潤腸菓子鹽」一二匙、奏效尤速
電話購貨請撥 九四〇二〇 九二七二七
上海中西大藥房發行

駱駝商標 任重致遠 永備無恙
永備油

滙豐銀號 往來戶贈品
北京路八七二號滙豐銀號、決自本星期日起、星期日照常營業、以利顧客、續求紀念往來戶五千戶、撥二十六年度公積金國幣二萬元、備辦贈品、自今日起、凡活期往來伍拾元實用文票時、除照給利息外、每月附送值國幣五元英國濃皮夾一只外、並得摸獎一次、獎品陳列於靜安寺路一六九八號該號辦事處窗內、

飛快照相
三小時可取
二寸六角六張

憑據文件等可取
網紋照相
有德照相室
一寸六張三角
二寸六張四角
三寸六張六角
其餘照相一律便宜
價廉物美
貴州路一三一號寧波路口
電話九〇五五二號

新新屋頂花園
門票一角 買一送一
江笑笑 鮑樂樂 每晚登台
紹興文戲
日戲 三本武香球 夜戲 前本賣婆媳
平劇 日戲 十三功 實(?)妹酒(?)蜡廟 八蜡廟
夜戲 蕭明艷 趙旭聲 汪步蘭 汪素雲 張俊武 張銘軒
胡必出 松世 九十本
慧琴申曲劇團 陳培珍 丁慧琴 徐美英
日戲 [illegible] 夜戲 [illegible]

浙江（廣西路浙江路口）
今天時間 二點 四點半 七點 九點一刻
價目 二角 三角 四角 可以
蔡楚生 名片 與 （合演） 鑄情
下期公映 塞外征魂

巴黎
今天四場 二點 五點 七點 九點一刻
獻片鼻祖 弱肉強食，殘殺，毒
人與人鬥 獸與獸搏 人獸奇觀
蠻窟倫渡 獅口奪鹿 新拷貝
全部 下期 春閨風韻
四部 不日 海上爭雄記

光陸
祇映今天 二時半 五時 七時 九時一刻
二角 二角 四分 四角 四分
郎如情 如水 深似意 甜如蜜
我我卿卿 佛蘭雪 斯理亞 坦
琴裘 裴克 勞 傑 絲
一對風流甜蜜 船頭 舷次 歌舞 雜陳
風流艦隊 follw the fleet
陌頭春色 少婦寡男

新光大戲院獻映
電話九四五九〇 時間 二時 五時半 九時
價目 八角 六角 八角
舉世公認唯一 香艷大悲劇
光明影業公司出品
監製李祖萊
袁美雲領銜主演
李萍倩編導

茶花女
全世界有比茶花女更香艷的小說
全世界有比茶花女更香艷的影片
昨日三場 又告客滿

金城
今天開映 二時半 五時半 九時
新華古裝武俠巨片
顧蘭君 梅熹 主演 岳佩 導演
兒女英雄傳
殺得兒！打得狠！苦得極！
影迷畢集 采聲滿堂

麗都
今天開映 日戲 二時半 五時半 夜戲 九時
風流小生 蘿蔓茂萊 麥高 琳瑪羅 賽兒
合演 歌舞佳片 "LIVE, LOVE & LEARN"
名士本色
下期 科學五貢獻 香艷宮闈巨片
維多利亞 女皇烈史

下列各大戲院均有科學冷氣及調節空氣之完善設備

南京
今天 二時半 五時半 九時
賈克庫柏爾 小大衛 鮑培 鄧
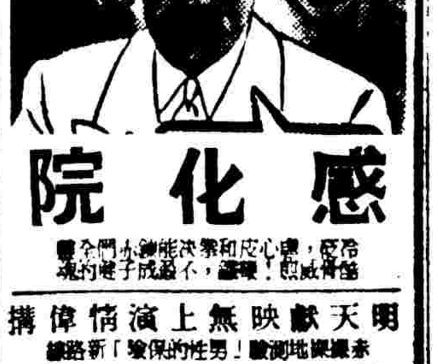
感化院
明天獻映無上演情偉構
茂娜洛埃 試情記

大光明
今天 二時半 五時半 九時
愛德華羅濱遜
愛德華羅濱遜主演緊張刺激偵探香艷奇情鉅片
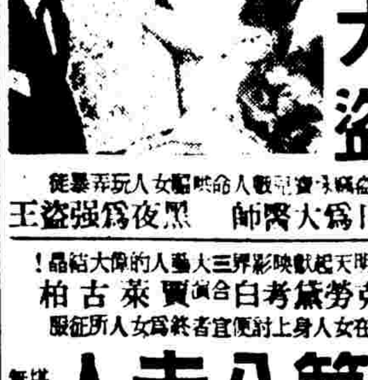
化身大盜
白日為大醫師 黑夜為強盜王
明天起獻映影界三大藝人偉大結晶！
克勞黛考白 賈萊古柏 合演
在女人身上討便宜者終為女人所征服
第八夫人

國泰
今天 三時 五時半 九時
黛妮兒達麗安
小范朋克合演 風流浪漫愛情鉅片
依然擁擠

顯露新女性的千種美艷姿態
巴黎尤物
「丹麥隱士」「小鳥依人」導演
葛蘭黛史華莎
暗度陳倉